INTENTARON HACER PASAR POR "MUERTE ACCIDENTAL" CINEMATOGRAFICO ASESINATO

ES LA HERMANA DEL PERIODISTA HORACIO GARCIA BELSUNCE, DE QUIEN SE DIJO QUE HABIA FALLECIDO POR UN GOLPE AL CAERSE EN LA BAÑERA, AUNQUE LA REALIDAD ES QUE MURIO DE CINCO BALAZOS EN LA CABEZA

EL AÑO DE SAN LORENZO

ANOCHE, AL IGUALAR EN CERO CON ATLETICO NACIONAL DE MEDELLIN, SE QUEDO CON LA COPA SUDAMERICANA, CORONANDO UN ESPECTACULAR 2002 A NIVEL INTERNACIONAL, YA QUE EN ENERO HABIA GANADO LA MERCOSUR

Romagnoli, copa en mano, junto a Saja, Cordone, Luna y Cía., celebra el nuevo logro internacional "Santo".

HOY, EN LA LEGISLATURA, DEBATEN SOBRE LA UNION CIVIL DE HOMOSEXUALES

PEDRO POU REVELO QUE DISPONE DE LOS FONDOS PARA HACERLE FRENTE A EMBARGO DE 70 MILLONES DE PESOS

Año XXXVIII - Bs. As., Jueves 12 de Diciembre de 2002 - Nº 13.535

RECARGO ENVIO AL INTERIOR $ 0,30

EL PUEBLO QUIERE SABER

¿ALGUN DIA REPARARAN EN SERIO EL SIEMPRE DETERIORADO PTE. URIBURU?

SEGUIMOS A $ 1,20

- ✔ LEONOR MANSO RECHAZO REEMPLAZAR A SOLEDAD SILVEYRA EN TEATRO PARA QUE PUEDA CONDUCIR LOS SABADOS "GRAN HERMANO": LO DEJARA
- ✔ HUBO REVUELO EN "PARQUE DE LA COSTA", PUES "BANDANA" GRABO PARA "SON AMORES" JUNTO AL IDOLO DE LAS CHICAS, MARIANO MARTINEZ
- ✔ ANTONIO GASALLA DEBUTARA EL 20 EN MIAMI, PERO NO LO ACOMPAÑARA NORMA PONS, SINO FIGURAS QUE ESTAN RADICADAS ALLA: MENOS GASTOS

12
XX
ARRIS
45 (1)
Correo Argentino Central y Suc. Cabeceras
Tarifa Reducida Concesión Nº 7429

Jubilados se Sienten Estafados

DURA REACCION ANTE EL PROYECTO OFICIAL DE DEVOLVER EL 13% CON LOS TITULOS DENOMINADOS BODEN

El proyecto oficial de devolver la poda del **13 por ciento a los jubilados y estatales** con los títulos denominados **Boden** provocó **duras reacciones** por parte de representantes del sector pasivo, al tiempo que fue cuestionado por distintas fuerzas políticas.

En este sentido, Carlos Imizcoz, secretario de prensa de la **Mesa Coordinadora de Jubilados de la República Argentina** le manifestó a ***Crónica*** que "todos los jubilados se sienten estafados y burlados por esta mafia que nos quieren reducir a la nada, y ahora nos miden por arriba de los 80 años para pagarnos en cuotas y los que tengan menos de eso terminan cobrando en el 2007". "Y quién nos asegura qué pasa con nosotros o con el país dentro de un par de años", se preguntó el dirigente de la Mesa Coordinadora.

Asimismo, agregó que "estos tipos ni siquiera saben qué sucede el año que viene. Es sanguinario lo que nos hacen. **Nos quitaron el dinero nuestro y encima lo quieren devolver en cuotas de varios años, como si uno tuviera la vida comprada.** Nosotros vamos a seguir luchando como todos los miércoles y convocamos para que esta pelea nuestra sea la de todos". "Si la gente no se incorpora a las protestas, no se resuelve nada. Por eso vamos a ir subiendo hasta llegar a las marchas del 19 y 20, pero en paz. Además a nuestra edad creo que merecemos el respeto de todos", concluyó.

Por otra parte, un grupo de diputados del ARI encabezados por **María América González** condenaron ayer la iniciativa del gobierno nacional de devolver el recorte del 13 por ciento a los jubilados y estatales con Boden. González explicó que de acuerdo con el proyecto oficial de restitución de esos fondos, un jubilado de 80 años que perciba un haber de 600 pesos **podría recibir el monto que le dedujeron en 36 cuotas de 39 pesos cada una. "Se trata de una nueva burla en un país que se ha acostumbrado a condenar a sus ancianos a una muerta lenta"**, dijo la diputada del ARI.

La legisladora nacional aseguró que "el dinero para devolver inmediatamente el recorte a los jubilados está". Asimismo, la diputada del ARI recordó que una ley votada en el Parlamento y promulgada el 3 de marzo pasado extendió la aplicación de los retenciones del 11 por ciento a los trabajadores por encima de los salarios de 4.800 pesos. González explicó que precisamente esa ley consensuada en el Parlamento por las distintas bancadas **apuntaba a que se suspendiera el recorte del 13 por ciento a los jubilados, lo cual no ocurrió.**

Empleados estatales marcharon a la Jefatura de Gabinete para reclamar.

TRABAJADORES DEL ESTADO EXPRESARON SU REPUDIO

Afiliados de la **Asociación de Trabajadores del Estado porteña (ATE)** se concentraron ayer frente a la **Jefatura de Gabinete** para **rechazar el pago con bonos del retroactivo del descuento del 13 por ciento a empleados públicos y jubilados.**

El titular de la seccional porteña de **ATE, Pablo Michelli**, opinó que **"es una burla macabra devolver en cuotas a los abuelos de más de 80 años de edad porque con la expectativa de vida que hay, es igual que decirles te vamos a pagar después de muerto"**.

El sindicalista sostuvo que **"al gobierno le sobra el dinero porque tiene superávit y puede pagar en efectivo el retroactivo, pero los deriva al Fondo Monetario Internacional y a los trabajadores nos da bonos"**.

Señaló que **"un gobierno que no protege la vejez es impune y antidemocrático"** y anunció que **"habrán más marchas en contra del pago con bonos del dinero que fue descontado en efectivo"**.

Participaron de la protesta empleados de distintos organismos públicos, enfermeras y jubilados estatales que hicieron sentir su desacuerdo haciendo sonar redoblantes frente a la **Jefatura de Gabinete**.

Previamente, los manifestantes dieron vueltas a la **Plaza de Mayo**, en solidaridad con la **Marcha de la Resistencia** convocada por la **Asociación de Madres de Plaza de Mayo** que lidera **Hebe de Bonafini**.

PROPUESTA DE ABOGADOS CON ESCASO CONSENSO

La propuesta del **Colegio Público de Abogados de la Ciudad de Buenos Aires** de reunir a sectores de seguridad y piqueteros de cara a la manifestación del próximo 20 de diciembre tuvo escaso consenso entre las organizaciones de desocupados, desde el rechazo pleno de los grupos más radicalizados a una aceptación condicionada del sector que lidera **Luis D'Elía.** El referente de la Corriente Clasista y Combativa (CCC) en La Matanza, **Juan Carlos Alderete,** señala que si bien su sector no descarta el diálogo, no participará del encuentro en las condiciones en que fue pautado.

"**La seguridad la tiene que brindar el Estado. No nos podemos sentar allí como hijos indisciplinados para que nos digan lo que tenemos que hacer**", sostuvo Alderete.

Lo que dijo el dirigente piquetero es concreto: la mesa de diálogo **"no puede estar integrada sólo por fuerzas de seguridad**", sino que debe haber representantes del gobierno y la justicia; sin esa condición, **"la respuesta es no".**

Además, advirtió que cualquier convocatoria tiene que ser **"a agenda abierta" y no con un temario "que se reduzca al 20 de diciembre"**.

Por eso, hasta el momento, la CCC, que confluirá el 20 en Plaza de Mayo y organizará actos en todo el país para esa jornada, no asistirá a la mesa de diálogo.

Luis D'Elía, que encabeza el sector piquetero en la CTA, señaló su predisposición al diálogo y adelantó que propondrá que sea el marplatense **Emilio Alí** quien represente al sector en la mesa convocada por el Colegio Público de Abogados.

Pero fue hasta el momento la única voz que mostró su aceptación a la propuesta, ya que desde el Bloque Piquetero Nacional se descartó de plano esa posibilidad.

Colectiveros en pie de Guerra

En el marco de un duro reclamo en pos del pago de sueldos atrasados y de recientes despidos, un grupo de choferes de la empresa de transporte de pasajeros **Lisa** se manifestó violentamente **incendiando** el interno 7 de la línea **123** que pertenece a dicha firma. **Los enardecidos colectiveros se concentraron sobre la calle Zufriategui, donde hay una de las cabeceras de la empresa -la otra se encuentra en El Palomar- y allí quemaron una de las unidades.**

A varios choferes de la línea **123** se les terminó la paciencia ayer cuando se concentraron en la calle Zufriategui, muy cerca de la avenida Maipú, en la localidad bonaerense de Vicente López, para efectuar un **fuerte reclamo contra la empresa a raíz de la demora en el pago de sueldos y por el despido de 10 de los trabajadores,** según señalaron los enojados manifestantes que en determinado momento pasaron, dramáticamente, a los hechos.

En pocos segundos, algunos de los colectiveros abordaron una unidad de la empresa, el interno 7 y la incendiaron. **Las llamas ganaron inmediatamente casi todo el vehículo de transporte y como se hallaba estacionado junto a una vereda, las llamas casi se propagan al balcón de una vivienda.**

Un colectivo incendiado dejó como saldo la protesta.

Cuando parecía que el fuego se iba a extender hasta la casa, sus ocupantes lograron salir de la misma para ponerse a salvo y la llegada de una dotación de bomberos voluntarios de Vicente López evitó males mayores.

Los efectivos del cuartel de bomberos tuvieron que trabajar a destajo durante algunos minutos hasta extinguir el incendio en el micro, **mientras algunos manifestantes continuaban con sus gritos de protesta contra la empresa, por los despidos y la falta de pago de sus haberes.**

INTIMIDADES DE LA CASA ROSADA

Todos en Berazategui. El Presidente fue a inaugurar una planta tabacalera que en una primera etapa generará 120 nuevos puestos de trabajo. **Los comerciantes de la zona cerraron sus persianas por prevención, porque una importante marcha piquetera** avanzó hacia el municipio. Sin embargo, bíblicamente, Eduardo Duhalde dijo: **"Es tiempo de resurrección"**, por la Argentina y luego agregó: **"Ha terminado el Vía Crucis". La cruz, obvio, la cargan los argentinos trabajadores.**

● ESCEPTICEMIA

Es una nueva enfermedad, según el manual personal de Ginés González García. El doctor utilizó el espacio habitual de Alfredo Atanasof. En su **particular vademécum inscribió la escepticemia, que en traducción significa una "epidemia de escepticismo".** Así lo explicó y remató el momento al responder una pregunta de la siguiente manera: **"La acabo de inventar, se me ocurrió recién, ¿no es buena?"**

● CHARLA Y ARGUMENTO

Voceros muy cercanos al Presidente expresaron: **"¿Cómo va a ser candidato Eduardo Duhalde si ya por ley le aceptaron la renuncia? Otra situación sería un escándalo".** Ocurre que la versión suele instalarse en las conferencias de prensa y es desechada rápidamente. "Las negociaciones están en marcha, se busca un acuerdo para la fecha electoral de las internas y juéguense, va a ser el 23 de febrero". De esta forma, los principales informantes de la Casa Rosada dejaron a las claras dos cuestiones: **no hay Congreso del PJ y sí habrá comicios internos.** "Porque será difícil buscar una lista de consenso"...

● GINES EN LINEA

El barbado Ginés aporta siempre su cuota de **humor que es bien genérica.** Una cronista le preguntó por su estado de salud, no por el ministerio, que ése es "Salud de Estado". El ministro respondió: **"Con un par de operaciones más me pongo en línea"...** De esa forma aludió a su reciente intervención quirúrgica laparoscópica, que lo dejó **apenitas más delgado.** Hasta mañana.

TRATAN EL MATRIMONIO GAY

La Legislatura Porteña Analizará el Proyecto de Unión Civil para Homosexuales, Presentado por CHA

Será tratado hoy en el recinto de la **Legislatura porteña** el proyecto sobre **unión civil para homosexuales** que presentó en agosto del año pasado la comunidad que los agrupa. La iniciativa será analizada en la sesión convocada para las 11 por ese cuerpo legislativo, informaron voceros de la **Comunidad Homosexual Argentina (CHA)**.

La norma propone **legalizar el vínculo conformado por dos personas mayores de edad** que convivan en una relación estable y pública, análoga a la familiar, **con independencia de su sexo, orientación sexual e identidad de género**. A tal fin se promoverá la creación de un **Registro de Uniones Civiles de Solidaridad**, donde se inscribirán las parejas como medio de certificar su existencia, al igual que su disolución.

La iniciativa propone que en la **ciudad de Buenos Aires**, la **Unión Civil** tenga **"iguales beneficios sociales y derechos que los otorgados, o los que en un futuro se otorguen, a los parientes, esposos o concubinos"**. No podrán concretar esta unión civil las personas de menos de 21 años, quien sea declarado **"incapaz"**, los casados o los que mantengan una unión civil con otra persona.

Por último, el proyecto establece que el gobierno porteño deberá reglamentar la ley en un plazo no mayor a los 180 días de su publicación en el **Boletín Oficial** local. La iniciativa que no afecta las normas para el matrimonio civil que rigen a nivel nacional, cuenta con el apoyo de numerosos intelectuales, destacó la organización gay.

"Consideramos una forma de desigualdad y de olvido que las uniones de pareja de quienes cada tanto son convocados para la rutina del sufragio igualitario, todavía hoy no sean reconocidas en la Argentina por ningún instituto jurídico", expresó la **CHA** en un comunicado.

La entidad expresa en el texto: **"Nuestra adhesión para con la comunidad homosexual, a menudo hostilizada, y el proyecto de Unión Civil, por debatirse, en un país que necesita más que nunca humanizar la convivencia entre sus particulares"**.

El comunicado fue firmado por **Ernesto Sabato**, **Juan José Sebreli**, **Josefina Ludmer**, **Jaime Bayly**, **Cristina Banegas**, **Nacha Guevara**, **Jorge Panesi**, **Daniel Link**, **Ariel Schettini**, **Martín Kohan**, **Osvaldo Bazán**, **Gastón Pauls**, **Isabel Sarli** y **Gabriela Acher**. También apoyaron la iniciativa **Andy Kuznetzoff**, **Patricio Contreras**, **Ricardo Darín**, **Diego Capusotto**, **Moria Casán**, **Lalo Mir**, **Mercedes Morán**, **Litto Nebbia**, **Coco Sily**, **Marcela Coronel**, **Diego Peretti**, **Fernando Castets** y **Mario Pechent** del programa de **Naciones Unidas contra el Sida (ONUSIDA)**. El decano de la Facultad de Derecho, **Martín Bhomer**; **Diana Maffia**, de la Defensoría Adjunta del Pueblo de la Ciudad de Buenos Aires; **Mariela Sexer**, **Marcelo Panoso**, **Javier Porta Fouz**, **Gustavo Noriega** y **Kiwi Sainz**, son otros de los firmantes.

Duhalde inaugura fábrica de cigarros en Berazategui. Gran satisfacción.

"Empiezan a Abrirse Persianas"

El presidente **Eduardo Duhalde** ratificó su opinión de que **"después de cuatro años se terminó la recesión"** en la Argentina, y sostuvo que ya **"se comienzan a abrir las persianas de las fábricas"** en el país.

Incluso, Duhalde sostuvo que **"después de un verdadero 'vía crucis', es tiempo de resurrección"**. El jefe del Estado pronunció estos conceptos ayer al dejar inaugurada la fábrica Espert SA Tabacalera Argentina en el partido bonaerense de Berazategui, que dará trabajo a 120 personas.

En su discurso, el jefe del Estado volvió a decir que **"lo peor de la crisis ya pasó"** y se comparó con el electo presidente del Brasil, **Luiz Inácio Lula Da Silva,** al sostener que por primera vez los presidentes de ambos países son hombres **"surgidos a la política desde el movimiento obrero, de los trabajadores"**.

"Argentina no está como queremos que esté, pero tampoco está tan mal como pretenden algunos dirigentes políticos que hicieron por mucho tiempo pronósticos apocalípticos", dijo Duhalde en alusión a quienes vaticinaban para esta época del año un dólar a 10 pesos y un proceso hiperinflacionario.Duhalde sostuvo asimismo, que **"la idea fija"** de su gobierno es **"motorizar la producción y el trabajo"** y agregó que constantemente recibe **"invitaciones para inaugurar nuevos emprendimientos"**. De aquí hasta que termine su mandato, dijo, recorrerá **"la geografía Argentina incentivando a los emprendedores que confían en el país"**.

El Presidente celebró la apertura de la planta tabacalera y sostuvo que **"el único ordenador social de los pueblos es el trabajo"**. **"Si no hay trabajo viene como ocurrió en la Argentina el crecimiento de la delincuencia y comienza la fragmentación social"**, dijo Duhalde al tiempo que insistió en que los perjudicados por esta crisis no son sólo los ahorristas sino todos los sectores.

Duhalde también señaló que Argentina **"está sustituyendo"** los productos **"que antes se traían de afuera"** y recordó que los cigarrillos **Melbour** que producirá la nueva planta, **"antes se importaban desde Paraguay"**. El primer mandatario remarcó que a partir de ahora estos cigarrillos se producirán en la Argentina y se exportará a Venezuela, México y los Emiratos Arabes.

EXPULSAN A 8 MONTIELISTAS

PARANA.- Ocho legisladores montielistas fueron expulsados ayer de la **Cámara de Diputados de Entre Ríos**, a raíz de su renuencia a tratar el juicio político contra el gobernador **Sergio Montiel.**

En ese marco, la única diputada seguidora del mandatario que se salvó de la expulsión fue una radical que asistió al debate.

La sesión que, por cuestiones de seguridad, se desarrolló en la Biblioteca Popular de Paraná puso contra las cuerdas a Montiel dado que si prospera el plan de los diputados de colocar en breve a los suplentes en las bancas de los expulsados se impulsaría el juicio político contra el mandatario. A nivel nacional, lo ocurrido entre los legisladores entrerrianos fue interpretado por el Comité Nacional de la UCR como **"un golpe de estado institucional"** con **"exclusivo propósito de apoderarse del gobierno provincial antes de la terminación normal del mandato del actual gobernador"**.

Legisladores debatieron en la Biblioteca Popular.

Nació el Bloque "Adolfista"

En la Cámara baja se conformó un nuevo bloque, integrado por ocho diputados nacionales alineados tras el candidato presidencial **Adolfo Rodríguez Saá.** Se trata de dos radicales, cinco justicialistas y uno de Unión Federal, agrupados ahora en el Movimiento Nacional y Popular tras romper con sus respectivas bancadas. Los integrantes de la nueva bancada son los radicales Melchor Posee y Pedro Vénica, los justicialistas Roberto Basualdo, Ricardo Gómez, María del Carmen Rico, María Torrontegui y José Mirábile y la legisladora bonaerense de Unión Federal, alineada tras Luis Patti, Nélida Morales.

"No podíamos seguir avalando todo y creemos que en consecuencia lo más correcto es crear una nueva bancada", dijo.el justicialista puntano Mirábile.

La ruptura de los **"adolfistas"** es la segunda en poco tiempo que se produce en la bancada justicialista, luego de la conformación del bloque menemista Azul y Blanco, con 20 diputados nacionales. El nuevo agrupamiento ya anunció que no votará el proyecto oficial del Presupuesto 2003 y que presentará su propio estudio de gastos y recursos.

ASOCIACION DE CAMIONEROS PROFESIONALES

Y CONDUCTORES DE VEHICULOS DE CARGA EN GENERAL DE LA CAPITAL FEDERAL Y DE LA PROVINCIA DE BUENOS AIRES

Inscripción Gremial Resol. 665/02 MTESS

CONVOCATORIA A ASAMBLEA EXTRAORDINARIA

De acuerdo a lo resuelto en su reunión de fecha 11/12/02, la Comisión Directiva Transitoria comunica a sus afiliados la **CONVOCATORIA A ASAMBLEA EXTRAORDINARIA** para el día **20 DE DICIEMBRE DE 2002** a las **9 horas** en el salón ubicado en la calle **San José 1781**, de la **CIUDAD AUTONOMA DE BUENOS AIRES**, a fin de considerar el siguiente:

ORDEN DEL DIA

1.- Apertura de la Asamblea.

2.- Elección de las Autoridades de la Asamblea.

3.- Designación de dos (2) Compañeros para firmar el acta.

4.- Elección de los miembros integrantes de la Junta Electoral para el proceso de elección de autoridades de la Comisión Directiva y Comisión Revisora de Cuentas para ejercer el mandato correspondiente al período: 23 de Abril de 2003 hasta el 23 de Abril de 2007 (Art. 50 Est. Soc.).

5.- Cierre de la Asamblea.

Art. 33 Est. Soc.: Las Asambleas Extraordinarias se constituirán a la hora de la citación con la mitad más uno de los socios cotizantes, y luego de una hora, con el número de socios presentes.

HUGO A. MOYANO

POR COMISION DIRECTIVA TRANSITORIA

Frenarían Tarifazo en Todo el País

SE ESPECULA CON QUE EN LA JORNADA DE HOY LO DECIDIRIA LA JUSTICIA

La **Justicia en lo Contencioso Administrativo** tiene en estudio una presentación del ombudsman nacional, **Eduardo Mondino**, para **frenar los aumentos en las tarifas de gas y electricidad para todos los usuarios del país**. La jueza **Susana Córdoba** aguarda el dictamen fiscal sobre la presentación y resolvería en los próximos días el reclamo de **Mondino**. Las fuentes consultadas dejaron abierta -mas no confirmada- la posibilidad de que la decisión se conozca hoy. Mientras tanto, **el Gobierno decidió apelar hoy el fallo**, al tiempo que **Economía** reiteró que elevará al **Congreso** un proyecto para modificar la **Ley de Emergencia Económica** que permita **modificar el cuadro tarifario** de las empresas de servicios públicos a cuenta de los resultados que deriven de la renegociación de los contratos.

Mondino presentó un amparo con pedido de medida cautelar para suspender la aplicación del decreto de necesidad y urgencia mediante el cual el gobierno autorizó el aumento de las tarifas de gas y electricidad, sin pasar por la instancia previa de las audiencias públicas contempladas en la privatización de ambos servicios.

Ayer, el juez **Ernesto Marinelli**, también del fuero en lo **Contencioso Administrativo**, suspendió los incrementos tarifarios pero sólo en el ámbito de la **Capital Federal**.

El ombudsman de la Nación, **Eduardo Mondino**, advirtió que denunciará **"discriminación"** hacia los usuarios de servicios públicos de todo el país que deberían pagar tarifas con aumentos, con excepción de los habitantes de la **Capital Federal**, quienes fueron beneficiados por un fallo judicial. **"Si la Justicia no involucra a los usuarios de todo el país en un tema de éstos, evidentemente hay discriminación hacia quienes van a tener que pagar el aumento"**, denunció el **Defensor del Pueblo**.

Los tribunales porteños frenaron el aumento de gas y electricidad decretado por el **Gobierno**, al hacer lugar a una presentación de la Defensora del Pueblo de la Ciudad, **Alicia Oliveira**, mientras que no hubo resolución aún en el plano nacional ante similar presentación efectuada por **Mondino**.

La resolución se aplica sólo en el marco de la **ciudad de Buenos Aires**, lo que implica a cerca de un millón y medio de usuarios, porque **Oliveira** no tiene legitimación para representar a los ciudadanos de todo el país.

Mondino diferenció que en la **Capital** se hizo una presentación **"en base a la Ley de Defensa del Consumidor, lo que se llama un juicio sumarísimo"** mientras que en lo nacional se lo hizo **"por la vía ordinaria, pidiendo una medida cautelar, para que si la sentencia nos es favorable, con la sola apelación del Poder Ejecutivo no quede firme el decreto hasta la sentencia de la Cámara Federal"**, lo que demandaría varios meses.

FALLO LAPIDARIO

Con duros conceptos respecto a la actitud de las firmas prestadoras, **Ernesto Marinelli**, juez en lo **Contencioso Administrativo**, emitió ayer un fallo mediante el cual suspendió **"los efectos y la aplicación del decreto"** que autorizó aumentos en las tarifas de servicios de gas y electricidad dispuesto a principios de diciembre por el **gobierno nacional**.

Las empresas **"desarrollan su actividad lucrativa en un país real y no en uno ideal; un país que se encuentra inmerso en una crisis sin precedentes, donde los contratos han sido quebrados y desconocidos... prueba de ello son las más de 180.000 causas iniciadas a lo largo de este año"**, afirmó el juez al justificar su fallo. En párrafos de **inusual dureza** para con las firmas concesionarias, **Marinelli** sostuvo que **"sí verdaderamente consideran que les asiste el derecho a obtener una recomposición de las tarifas, deben acudir ante la Justicia... y no peticionar -como dijeron- un aumento de las mismas ante el Poder Ejecutivo"**. En un fallo de 14 carillas, que hizo lugar a una presentación de la ombudsman porteña **Alicia Oliveira**, el magistrado especificó que **el fallo compete sólo al ámbito capitalino**, al tiempo que descartó los argumentos del **Gobierno** acerca de la necesidad de otorgar incrementos a las empresas proveedoras para **"no poner en peligro el suministro"**.

Marinelli recordó que a través del **artículo 10 de la Ley de Emergencia Económica**, el **Congreso** vedaba a las **"empresas contratistas o prestadoras de servicios públicos suspender o alterar el cumplimiento de sus obligaciones"**.

"El Poder Ejecutivo tiene a su disposición las herramientas jurídicas que le permiten asegurar la prestación con calidad y seguridad de tales servicios públicos hasta tanto se concluya con el proceso de renegociación", añadió el juez.

Las Madres de Plaza de Mayo y numerosos grupos de izquierda en la Marcha de la Resistencia, que comenzaron ayer en el histórico paseo.

LAS MADRES RESISTEN MAS QUE NUNCA

La **Asociación Madres de Plaza de Mayo**, junto con otras agrupaciones de izquierda, comenzaron ayer la **Marcha de la Resistencia** que durará 24 horas y que se realiza para conmemorar los 22 años de la primera ronda alrededor de la **Pirámide de Mayo** de los familiares de desaparecidos durante la última dictadura militar. La peregrinación que gira en el centro de la **Plaza de Mayo** comenzó a las 18 con la presencia de la titular de la Asociación, **Hebe de Bonafini**, así como representantes de la agrupación **HIJOS** y finalizará hoy a la misma hora. La semana pasada protagonizaron el mismo recorrido las integrantes de **Madres de Plaza de Mayo-Línea Fundadora**, encabezadas por **Nora Cortiñas**.

Antes de iniciar la ronda de ayer, **Hebe de Bonafini** dijo que el acto propone **"no pagar la deuda externa, terminar con el hambre y la falta de trabajo en este país"**, y resaltó que es **"en contra de la injusticia y el terrorismo de Estado"**.

"Marchamos contra esta prepotencia de decir que todos los que luchamos somos terroristas. Contra la prepotencia de la policía y todo lo que quisieron demostrar con tantos perros y tantas balas", señaló la dirigente. En ese sentido, **Bonafini** volvió a cargar contra el jefe de Gobierno porteño, **Aníbal Ibarra**, a quien acusó de **"reprimir"** a integrantes de su agrupación cuando intentaban colocar un escenario frente a la **Casa de Gobierno** que finalmente no fue levantado.

"Ibarra quiere Madres condescendientes. Nunca le pedimos nada porque no queremos deberle nada. El nos tiene un odio espantoso y por eso nos mandó la policía", señaló la titular de las **Madres de Plaza de Mayo**.

Con respecto al encontronazo con la policía, **Bonafini** sostuvo que en la noche del martes, el jefe de Gobierno porteño **"mandó a reprimirnos junto con el juez Rodolfo Ballesteros porque decían que no podíamos poner el escenario en la Plaza, cuando lo hicimos siempre"**.

El acontecimiento se generó pasadas las 21 horas, cuando, según el relato de la dirigente, comenzó a congregarse la policía en los alrededores de la plaza y, una hora después **"apareció de golpe la Infantería con perros"** y las **"sacaron a los empujones"**.

Al respecto, **Ibarra** desmintió que haya dado alguna directiva en el sentido de obstaculizar la realización de la **Marcha de la Resistencia**, al reafirmar que **"el ejercicio del derecho constitucional de expresión y manifestación no requiere autorización en particular"**.

Marca Torino: *el juez de Comodoro Py, con apellido de nombre de auto, habría casi llorado cuando los periodistas de "Punto Doc" le pidieron una entrevista por una causa que lo denuncia por coimas. No sabe su señoría que ya pidió declarar en la misma causa otra víctima de este tipo de extorsiones, pero se trata de una mediática persona, quien ya lo denunció ante la Comisión Internacional de Derechos Humanos. Este hombre, aunque llore, no tiene retorno.*

***

Qué momento: *desde el gobierno de Raúl Alfonsín hasta ahora no hubo ningún presidente del Banco Central, salvo González Fraga, que no terminara con un proceso político. La decisión de Eduardo Duhalde, al aceptar la renuncia de Aldo Pignanelli, según quienes lo conocen, estuvo ligada a que alguien le sopló en el oído que el éxito de la gestión depende más del ministro de Economía que del alcance del titular del Central. El conflicto con Pignanelli para Lavagna llegó a convertirse en una razón más por la cual el FMI no hacía ni siquiera un acuerdo mínimo con Argentina. La realidad es que la decisión del Presidente reforzó el poder de Lavagna y, mal que les pese a muchos, es el hombre fuerte del Gabinete. A esta altura de los acontecimientos, y al cierre de esta edición, trascendió de altísimos funcionarios de la embajada americana, quienes en off the record tomaron contactos con colegas de La Pavada, que se sienten muy incómodos, los funcionarios del Fondo Monetario Internacional, porque cada muerte por desnutrición no los conmueve para aportar el crédito. Toda una situación.*

***

Hacer la Corte: *los miembros del Supremo Tribunal están que no saben para dónde van después del episodio de Carlos Fayt y se abrió un conflicto interno muy pero muy serio. En principio todos coinciden en no estar de acuerdo con los nombramientos de los conjueces.*

***

Resucitaron: *el domingo habrá internas por la candidatura de la Unión Cívica Radical. Compiten Moreau y Rodolfo Terragno. Lo cierto es que Raúl Alfonsín apostó por Moreau. Bueno, eso no es poco. Se dio el gusto de apostar a su propio vice, Mario Losada, nunca antes el ex presidente había apostado su propia gravitación en una interna.*

VIERON A RIBELLI EN LA TRAFIC

Conducía el Vehículo "8 Días Antes del Atentado a AMIA", Dijo un Testigo

Un testigo ratificó que ocho días antes del atentado a la AMIA vio al ex comisario **Juan José Ribelli** al volante de una camioneta Trafic blanca cerca de una de las agencias de autos cuya propiedad se atribuye al acusado de **"partícipe necesario"** del ataque.

El hasta ayer conocido como **"Testigo 6"**, **Catalino Humeles**, declaró ante el Tribunal Oral Federal 3 y ratificó lo ya dicho en octubre de 1997 al juez federal **Juan José Galeano**, aunque incurrió en contradicciones sobre los horarios en que ocurrieron los hechos. Por la época del atentado, Hulemes trabajaba como mozo en el bar **"Moconá"**, ubicado a metros de **"Automotores Paola"**, una de las dos concesionarias atribuidas a Ribelli en la localidad bonaerense de Remedios de Escalada.

Tal como declaró con identidad reservada -en un legajo que fue secreto hasta hace pocas semanas- Humeles contó hoy que el 10 de julio de 1994 vio a Ribelli al volante de una camioneta Trafic blanca, a tres cuadras de su otra agencia, "Autoprix".

El día anterior, 9 de julio, llamó su atención el hecho de que en "Automotores Paola" había estacionadas tres camionetas similares, una de ellas **"desmantelada, sin el piso"**, como recordó ayer.

Según la acusación que pesa sobre Carlos Telleldín y los 4 ex policías bonaerenses acusados del atentado, el 10 de julio de 1994 hacia el mediodía una **"patota"** de la Bonaerense se llevó de la casa del mecánico una camioneta Trafic blanca. El motor numerado de esta Trafic apareció en los escombros de Pasteur 633, después de la voladura del 18 de julio que dejó 85 muertos.

Humeles fue durante todos estos años considerado un testigo "clave" para la acusación pero incurrió en una contradicción: dijo haber visto a Ribelli en la Trafic el 10 de julio **"por la mañana"**. Ante Galeano aseguró que fue por la tarde. Este dato no es menor ya que Ribelli asegura que ese día volvió después del mediodía de las Cataratas del Iguazú y presentó un pasaje aéreo para acreditar su coartada.

Humeles explicó que además de mozo, **"levantaba"** quiniela clandestina en el barrio y por eso el 9 de julio de 1994 fue a la agencia de Ribelli a pagar a un apostador que había acertado.

Cuando sacaba el dinero, se le cayó una moneda del bolsillo y fue a parar debajo de una de las Trafic estacionadas en el lugar.

Al agacharse vio que el vehículo no tenía piso, algo que le llamó la atención. Al día siguiente, "un domingo de poco tránsito" fue a una cancha de "papi fútbol" y al llegar vio pasar "al señor Ribelli en una Trafic blanca" rumbo a su otra agencia, "Autoprix".

"Pensé qué raro, nunca lo había visto en un vehículo así. Era Juan José Ribelli, él siempre andaba en Peugeot 504 o en un coche nuevo que decía haber traído de Alemania y que costaba 90 mil dólares", refirió al Tribunal.

ECHO AL ABOGADO

El reducidor de autos **Carlos Telleldín** presentó un escrito ante el Tribunal oral que lo juzga por el atentado a la AMIA para informar su decisión de apartar de su defensa al abogado Luis Sasso, quien lo patrocinó desde el comienzo del juicio en setiembre de 2001.

En la misiva, que sorprendió a los jueces **Gerardo Larrambebere, Miguel Pons y Guillermo Gordo**, el acusado de entregar la Trafic usada como **"cochebomba"** en AMIA atribuyó su decisión a dudas sobre la presunta relación de Sasso **"con partes que tienen intereses encontrados con mi persona"**.

Además, informó que no desea recibirlo en la cárcel de Devoto, donde está alojado y revocó su poder para patrocinarlo.

La decisión de Telleldín no impedirá que siga el juicio oral ya que el reducidor de autos tiene otros tres abogados a cargo de su defensa, entre ellos Víctor Stinfale.

Pasaporte en Mano, Natalia Podrá Volver

La odisea de la cordobesa **Natalia Muesa**, detenida desde septiembre pasado en Miami por ser residente ilegal, terminará hoy, **cuando el consulado argentino le entregue el pasaporte que la habilitará a dejar la prisión para ser deportada,** lo que sucederá entre hoy y mañana. En tanto, ayer llegó a Mendoza **Carlos Funes,** otro de los argentinos apresados el 12 de septiembre en Miami, quien llegó ayer a Ezeiza en el mayor de los silencios.

"El regreso de Natalia se acelera, ya cumplió con todos los trámites en Migraciones y mañana le entregaremos su pasaporte. A partir de allí podrá regresar a la Argentina, pero existen inconvenientes con los vuelos. En esta época hay mucha demanda, pero estimo que entre mañana y el sábado podrá abordar el avión", dijo el cónsul en Miami, **Luis Ricchieri.**

Junto a Natalia están todavía en Miami su marido **Marcelo Saldaño** y una amiga de nombre Gloria. **"El trámite para la deportación del esposo de Muesa viene un poco más atrasado, pero creo que podrá regresar antes de las fiestas, en cambio a Gloria le entregaremos el pasaporte también hoy"**, destacó Ricchieri.

Siete argentinos fueron arrestados durante un operativo que efectuó el departamento de Migraciones de los Estados Unidos y agentes del FBI en distintos condados del estado de Florida, el 4 de setiembre pasado.

Seis de ellos sufrieron el arresto en Palm Beach junto a otros ilegales de Colombia, Uruguay y México, mientras que otro fue detenido en Fort Lauderdale.

Uno de los operativos se realizó en el aeropuerto del condado de West Palm Beach, donde Muesa trabajaba en tareas de limpieza, pero al momento del procedimiento la cordobesa no estaba, por lo que no fue arrestada.

Tras una serie de negociaciones en las que intervino el Consulado Argentino en Miami, **Natalia resolvió entregarse espontáneamente a la Justicia Federal de los Estados Unidos, que ordenó que permaneciera en prisión en el correccional de Stockade.**

A Muesa y a los otros argentinos se los acusó de haber ingresado sin documentación y de comprar por 130 dólares una tarjeta de residencia falsificada, delitos que la argentina confesó haber cometido.

Para lograr su deportación, Natalia enfrentó primero a la Justicia federal de Estados Unidos por haber comprado una tarjeta de residencia falsificada, juicio que siguió mientras estaba detenida en la cárcel para mujeres de Stockade. En ese correccional permaneció desde el 20 de setiembre hasta el 4 de diciembre, cuando un juez norteamericano le dictó una "sentencia suspendida", es decir **"reconoció como pena el tiempo que había pasado detenida en Stockade, luego que la argentina confesara haber cometido los ilícitos"**, por lo que pasó a una dependencia en Migraciones, dijo el abogado Rene Soto Ríos, representante de Muesa.

PLAZA NUEVA EN CATALINAS SUR

A partir de un proyecto presentado por el diputado **José Palmiotti**, la Legislatura porteña creó la plaza **"Catalinas Sur"** en el predio delimitado por la calle Necochea y los pasajes Manuel Gálvez, Enrique Gustavino y Miguel Carlos Victorica, en el barrio de **La Boca**.

"Este nuevo espacio verde **se constituirá como eje del centro cívico** del barrio, que integra junto con el santuario Nuestra Señora Madre de los inmigrantes, el instituto educativo del mismo nombre y la Escuela N° 8 Carlos Della Penna", remarcó Palmiotti.

Por otra parte, el legislador porteño recibió ayer de manos del director de la revista "Comunas del País" la plaqueta que lo acredita como el **"mejor legislador del año 2002"**, de acuerdo a una encuesta de la que participaron más de diez mil lectores de dicha publicación. Palmiotti preside en la Legislatura la **Comisión de Turismo y Deportes**.

De esta manera y por la iniciativa de Palmiotti, la Boca tendrá en la Plaza Catalinas Sur, un centro cívico donde se realizarán muchas actividades.

● Adjudicación

Fueron adjudicadas las obras cloacales para el barrio Las Lomas, que serán supervisadas por la **Municipalidad de San Isidro** y **Aguas Argentinas**. Al respecto, el presidente de la Unión Vecinal Juan Bautista Alberdi, **Hernán Marotta**, dijo que **"esto se logró gracias a un gran trabajo realizado por los vecinos, con una gran ayuda de Aguas Argentinas y de la Municipalidad de San Isidro, sobre todo"**. Las empresas adjudicatarias son las UTE formadas por Cociba y Coniper, y Aleste, Fencar, Gades y Sademec.

● Buen Ejemplo

Tres chicos de la calle que **finalizaron sus estudios primarios recibirán hoy sus respectivos diplomas**. Los diplomas serán entregados a las 12.30, en la sede del **Centro de Atención Integral a la Niñez y Adolescencia** (CAINA), por el jefe de Gobierno porteño, **Aníbal Ibarra**, y el secretario de Educación de la Ciudad, **Daniel Filmus**. Durante el acto recibirán sus certificados de estudio y diploma los jóvenes **Cynthia Anabella Celestino, Alberto Miguel Torres** y **Oscar Dante Borguez**, los tres de 15 años.

● Diplomados

La Legislatura de la Ciudad de Buenos Aires entregará hoy los diplomas para la **primera camada** de empleados que participaron del curso de lengua de **Señas Argentinas**. Dicho taller se realizó a partir de la aprobación de la ley que obliga a todos los organismos del gobierno de la Ciudad de Buenos Aires a contar en las áreas de atención al público con un agente por turno con conocimiento de dicho lenguaje, con el objeto de **facilitar la atención a las personas sordas o hipoacúsicas** que concurran.

RESERVELO A SU CANILLITA MAÑANA CON LAS TRES EDICIONES DE crónica

Crónica ● Beneficios ● Crónica ● Beneficios ● Crónica ● Beneficios

EL EX FUNCIONARIO HIZO SABER A LOS GRITOS QUE TIENE MAS DE 70 MILLONES DE PESOS PARA ENFRENTAR UN EMBARGO

Incidente de Pou en Tribunales

Durante un incidente que protagonizó en un juzgado federal, donde concurrió visiblemente molesto porque se le habían inhibido sus bienes, **Pedro Pou**, procesado ex presidente del **Banco Central de la República Argentina (BCRA)**, aseguró que **tiene más de 70 millones de pesos para responder a un embargo** que se le trabó en una causa en la que fue procesado por la caída del **Banco Feigin**.

La inhibición obedeció a que, al ser notificado del embargo, **Pou aseguró inicialmente que no tenía propiedades**, planteo que en esta ocasión desmintió al exclamar a los gritos: **"¿Quién dijo que yo no tengo bienes para cubrir eso?"**.

El incidente se produjo en una de las secretarías del juzgado a cargo del juez **Claudio Bonadío**, cuando **Pou** increpó al personal y a su abogado, **Julio Gabrielli**, a quien **responsabilizó por la inhibición de bienes que había dispuesto el Tribunal**.

El expediente en cuestión data del 22 de marzo último, cuando fueron procesados **Pou** y el ex ministro de Economía, **Roque Fernández**, entre otros, por **defraudación a la administración pública y sus bienes embargados por más de 70 millones de pesos**, por tener responsabilidad en la liquidación del **Banco Feigin**.

Aquella medida dictada por **Bonadío** -y plasmada en dos centenares de carillas- alcanzó, además, al superintendente de entidades financieras, **Raúl Pendás**, con un **embargo superior a los 100 millones de pesos**; y a otros ex integrantes de la entidad monetaria y del **Banco de la Nación Argentina**.

Los procesamientos -todos sin prisión preventiva- alcanzaron, también, a los hermanos **Aldo** y **Mario Dadone** -con embargos del orden de los 50 millones de pesos a cada uno-, a **Genaro Contartese**, **Alfredo Aldaco**, **Alfonso Millán** y **Hugo Gaggero**, entre otros.

Entre los ex directores del **Banco Nación**, los procesamientos también incluyeron a **Julio Dentone**, **Roberto Domenech**, **César Ochoa**, **Juan Rigal Butler**, **Víctor Bestani** y **Pablo López Borreli**, todos **por una cifra aproximada a los 50 millones de pesos**.

Por parte del **Central**, la medida comprendió -además de **Fernández** y de **Pou**- a **Juan Carlos Fossatti** -embargo del orden de los 90 millones-; **Pablo Guidoti** y **Manuel Domper**, estos últimos por 70 millones de pesos.

También fueron procesados (por el BCRA) **Daniel Peralta Olguín** -embargo cercano a 70 millones- y los síndicos **Juan Carlos Gallea** y **Ricardo Ferreiro** (más de 110 millones para cada uno).

En esta causa, el juez **Bonadío** -con la intervención del secretario **Nelson Vicente**- investiga maniobras que habrían perpetrado ambos bancos oficiales en el contralor y el otorgamiento irregular de créditos del liquidado **Banco Feigin**.

La presunta responsabilidad de **Fernández** se remonta a 1995, cuando se desempeñaba como **presidente del Banco Central**, y **Pou era el vicepresidente de la autoridad monetaria**, cuando se produjo la caída del **Feigin**.

Prat Gay Prometió Apuntar su Gestión a la Defensa del Peso

La **Argentina** saldrá adelante y **superará la crisis**, expresó ayer el flamante presidente del Banco Central, **Alfonso Prat Gay**, al tiempo que precisó que el objetivo de su gestión apuntará a **defender el valor del peso**, además de aclarar que la asunción del cargo no contará con una ceremonia formal hasta tanto el **Senado** no dé su acuerdo al nombramiento y que desempeñará la titularidad del **Central "en comisión"**.

"No hay fecha para asumir. Lo que hay por ahora es un decreto que me nombra en comisión, pero no va a haber ninguna ceremonia hasta que no tenga el acuerdo del Senado", aseguró el economista, de 37 años. **"Este es un momento muy particular del país para seguir haciéndose los distraídos. No soy de los que cree que con una sola persona alcanza, pero sí creo que tenemos que comprometernos"**, dijo **Prat Gay** al justificar la decisión de aceptar el cargo propuesto por el presidente **Eduardo Duhalde**, en reemplazo de **Aldo Pignanelli**.

"Creo que puedo aportar algo, me parece que es un momento crucial como para no quedarse cruzado de brazos", agregó el economista. **Prat Gay** dijo estar **"convencido"** de que la **Argentina** superará la actual crisis económica y que sólo falta **"un poquito de acompañamiento político y encuadre institucional"** para transitar nuevamente la senda del crecimiento. **"Me parece que las condiciones están dadas. Soy de los que piensa que esta crisis no lleva 12 meses, sino que lleva casi 50 meses"**, opinó.

Prat Gay dijo que la actual crisis es el fruto de haber salido **"tarde y mal"** del sistema de convertibilidad. **"Es la crisis de un modelo que en su momento nos dio una cantidad de ventajas, pero se agotó, salimos de él tarde y mal. Pero ahora tenemos una oportunidad"**, aseguró el economista.

También señaló que el presidente **Duhalde "está muy comprometido en sacar el país para adelante, con realizar una buena transición"**. El economista expresó que el ofrecimiento fue formulado por el **Presidente** en el marco de una **"reunión cordial"** y aseguró que **Duhalde** conocía sus **"pergaminos"** y que **"estaba entusiasmado con la idea de que fuera un técnico y que fuera independiente"** quien se haga cargo del **Central**.

"El (por Duhalde) **quiere dar un mensaje muy fuerte de que éste es un banco central independiente y que va a tener el encuadre político para funcionar en forma autónoma"**, aseguró. **"El gran compromiso del presidente Duhalde es haber evitado nombrar alguien de su riñón y de su color político. Acá hay una decisión que trasciende su administración y la decisión es tener una moneda sana, que es algo que tanto nos merecemos los argentinos"**, ponderó **Prat Gay**.

Al ser consultado sobre su visión ideológica, el economista dijo que no le gustan **"las etiquetas"** y que su objetivo **"es conducir al Banco Central adonde debe conducírselo"**.

CAVALLO APOYO LA DESIGNACION

El ex ministro de Economía, **Domingo Cavallo**, consideró que es **"adecuada"** la designación de **Alfonso Prat Gay** al frente del Banco Central de la República Argentina (BCRA).

Acción por la República (AR) emitió un comunicado titulado **"Cavallo retorna a la escena política, para respaldar la conducción nacional de AR"**, en el que señaló que en su paso por **Buenos Aires** el ex ministro **"aportó sus opiniones sobre la realidad argentina"**.

Puntualizó: **"en ese análisis consideró adecuado el nombramiento del flamante titular del BCRA, Alfonso Prat Gay"**.

Agregó que Cavallo **"saludó personalmente a la conducción nacional del partido y ante los integrantes de la Junta Nacional, presididos por el diputado César Albrisi, reforzó su liderazgo y destacó las tareas de AR para superar las dificultades políticas de este último año"**.

El comunicado destacó que Cavallo se mostró **"interesado en aspectos de la vida partidaria y felicitó por intermedio del diputado José Luis Fernández Valoni y del referente Jorge Hatrick, a los líderes porteños que participaron en la reciente elección interna para normalizar los cuerpos orgánicos locales"**.

También el ex ministro agradeció "los esfuerzos de la Junta Electoral del distrito.

En el terreno de las definiciones de la estrategia electoral, **"Cavallo apoyó la decisión de mantener prescindencia de las disputas internas que existen en otras fuerzas políticas"**.

OPTIMISMO POR EL ACUERDO

WASHINGTON (Reuters).- El economista jefe del **Banco Mundial** para América latina y el Caribe, **Guillermo Perry**, dijo que no ve obstáculos significantes para que Argentina **llegue a un acuerdo con el Fondo Monetario Internacional** (FMI).

"Vemos un avance significativo en las discusiones y no vemos una mayor razón por la que no deba haber un acuerdo", dijo Perry. **"El último empujón en las negociaciones debería venir de ambas partes"**, dijo. Argentina y el FMI negocian un esquivo acuerdo desde enero, cuando el país incumplió con parte de sus masivas obligaciones externas. El 14 de noviembre, Argentina cayó en incumplimiento con el Banco Mundial por un crédito de 805 millones de dólares, argumentando que no tenía las reservas para pagar a la institución multilateral.

SE EXTIENDE "EL VERANITO FINANCIERO"

En otra jornada tranquila en materia cambiaria, la **estabilidad del dólar no provocó ningún movimiento inusual de divisas**, aunque los operadores le asignan al billete estadounidense **mayores probabilidades de bajar unos centavos** que ubicarse por encima de los precios conocidos. Algo de eso ocurrió en el mercado libre o donde las agencias y bancos se mueven fuera de la órbita oficial. Se consignó en las pizarras más consultadas de la "city" un **promedio de 3,49 pesos para la compra y 3,54 para la venta**, es decir un centavo menos que el martes.

Entre los cambistas, la opinión generalizada es que la política del **Banco Central** bajo la nueva conducción no será diferente a la anterior y permitirá extender el actual **"veranito financiero"**, mientras no haya ruptura con el **Fondo Monetario Internacional** o se produzca algún **cortocircuito político**.

Las agencias y bancos que integran la red de entidades que operan por cuenta y orden del **Banco Central** mantuvieron los valores del **dólar en 3,42 pesos para la compra y 3,50 para la venta**, mientras que el tipo de cambio para la liquidación de exportaciones **descendió de 3,496 a 3,485 pesos**.

EGRESARON 123 SUBTENIENTES EN EJERCITO

Ayer se llevó a cabo la ceremonia de **Egreso de Subtenientes del Colegio Militar de la Nación**, que fue presidida por el ministro de Defensa, **Horacio Jaunarena**. En la oportunidad egresaron **123 subtenientes** de la **Promoción 133**, 110 pertenecientes a las armas de Infantería, Caballería, Artillería, Ingenieros, Comunicaciones, Arsenales e Intendencia, y 13 enfermeros profesionales. Durante el acto, **realizado en el patio de honor del Colegio Militar de la Nación**, se hizo entrega de despachos y además se premió a los oficiales que se distinguieron en sus estudios.

EDICTO

POR 5 DIAS - El Juzgado de Primera Instancia en lo Civil y Comercial Nº 5, a cargo del Dr. Carlos Enrique Ribera, Secretaría Nº 9 a mi cargo, del Departamento Judicial de San Isidro, sito en la calle Ituzaingó 340, Piso 6º, Partido de San Isidro, hace saber que en los autos caratulados "DEGIOVANI CESAR HORACIO S/PEDIDO DE QUIEBRA EXPTE. Nº 41.984", con fecha 15 de agosto de 2002 se ha decretado la quiebra de CESAR HORACIO DEGIOVANI, DNI 12.647.282, habiéndose dispuesto: 1) Poner en conocimiento de los terceros la ineficacia de los pagos de cualquier naturaleza al fallido. 2) Fijar hasta el día 6 de marzo de 2003, para que los acreedores presenten ante el síndico los respectivos pedidos de verificación en el domicilio sito en calle Panamá 1726, Martínez, Pcia. de San Isidro, Pcia. de Bs. As., los días lunes, miércoles y viernes de 12 a 16 horas. 3) Fijar el día 17 de abril de 2003 como fecha hasta la cual el Síndico deberá presentar Informe Individual establecido en el art. 35 de la L.C.Q. y la del día 2 de junio de 2003 como fecha hasta la cual el Síndico deberá presentar el Informe General previsto por el art. 39 de la L.C.Q. 4) Se hace saber que se ha designado como Síndico al Sr. Jorge Ricardo Lofiego con domicilio constituido en Ituzaingó 370, P.B. "E", Cas. 493, San Isidro. Secretaría. San Isidro 15 de Noviembre de 2002. Publíquese en el diario CRONICA por el término de 5 (cinco) días sin previo pago (art. 89 Ley 24.522). JUAN CARLOS MARENGO AUXILIAR LETRADO.

REFORMAN CODIGO DE EDIFICACION

Entre las Nuevas Normas Figuran la Destinada a Brindar Espacios y Baños Para Personas con Discapacidad Física

La **Legislatura porteña** sancionó reformas al **Código de Edificación** que obligan a destinar espacios de **entre 1 y 1,50 metros de ancho como mínimo en veredas**, pasillos y ascensores de edificios públicos y privados, para asegurar el desplazamiento de personas con discapacidad. También serán obligatorios los baños para discapacitados en confiterías, terminales ferroviarias, estaciones de subtes, salas de espectáculos públicos, supermercados e iglesias.

Según datos oficiales, el **3,35 por ciento de los habitantes de la ciudad de Buenos Aires padece alguna necesidad especial permanente**, lo que se eleva a más del 10 por ciento si se incluye a quienes padecen discapacidades transitorias.

La ley prevé un plazo máximo de cinco años para que los edificios públicos de todo tipo, plazas, estaciones de subterráneo y espacios concesionados terminen de adecuar su estructura en lo referido a baños y rampas; en tanto que las nuevas edificaciones deberán preverlas.

Por otra parte, las disposiciones que no impliquen reformas estructurales correrán a partir de la publicación de la ley en el **Boletín Oficial**.

De acuerdo a la nueva norma, tendrán la obligación de construir baños para personas con discapacidades los centros culturales, teatros, estadios y cines; hogares para la tercera edad, de internación o ambulatorios; clubes, campos de deportes o de descanso al aire libre; baños públicos; supermercados e hipermercados; hospitales, clínicas y centros de salud en general.

También deberán tener **baños especiales las escuelas, facultades e institutos, en todos los niveles de enseñanza y los locales destinados al dictado de cursos; las estaciones de ferrocarril y las terminales de ómnibus de media y larga distancia**.

Todos aquellos comercios que tengan en el frente macetas con plantas, tendrán que ser trasladados al **"límite de la acera con la calzada"** para facilitar el tránsito de personas no videntes, reza el **artículo 9**.

Las sillas en las veredas de bares, confiterías o restaurantes deberán dejar un metro y medio de espacio libre a partir de la línea de frente. En tanto, los teléfonos públicos guardarán un metro libre, mientras que también en el frente de edificios y casas las macetas con plantas deberán ser llevados **"hacia el límite de la acera con la calzada"**.

Con la entrada en vigencia de la ley, se reafirma que **la ocupación de veredas que hagan comerciantes** y que esté **expresamente prohibida** en los términos de la **Ordenanza 33.266**, será **multada** y que de reincidir, **el negocio será clausurado**.

Los autores de la iniciativa, que resultó aprobada el jueves pasado, son el vicepresidente tercero del cuerpo, **Ricardo Busacca**, (PPC) y **Rubén Campos** (UCR), titular de la **Comisión de Planeamiento Urbano**.

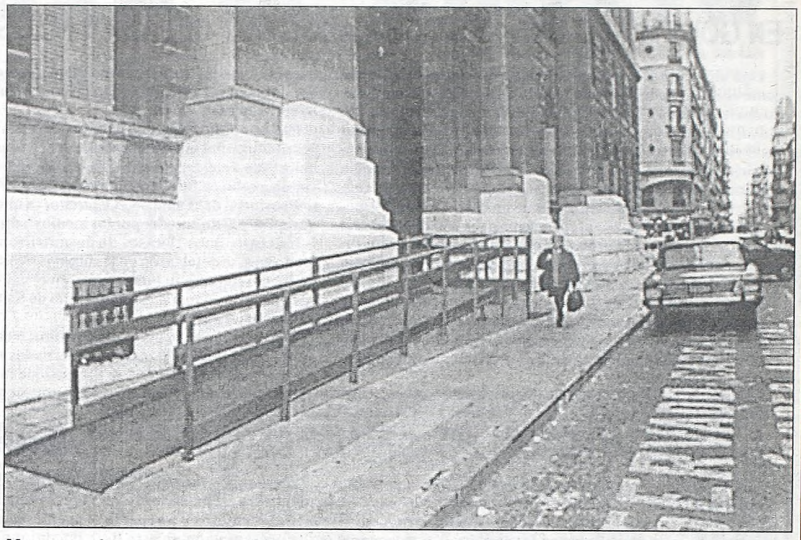

Muestra de una de las rampas para discapacitados que deberán ser colocadas.

"Símbolo Internacional del Acceso"

Una vez que se cumplimenten las reformas exigidas, los edificios comprendidos en esta ley deberán exhibir el **"Símbolo Internacional del Acceso"**.

Los legisladores contemplaron que el **Banco de la Ciudad de Buenos**, de tener capacidad financiera, cree una **línea de crédito para las mejoras exigidas**; en tanto que a través de las **secretarías de Promoción Social** y de **Planeamiento Urbano**, el **Ejecutivo** brindará el asesoramiento correspondiente para las obras, como también realizará una amplia difusión de las nuevas disposiciones.

Los sitios de **explotación privada** adecuarán sus instalaciones al tiempo de solicitar la renovación de sus actuales certificados de habilitación, los que **"se otorgarán en forma provisoria por un año"** y el definitivo recién cuando hayan finalizado las reformas exigidas.

Cabe recordar sin embargo que la **Ordenanza 39892** del 20 de agosto de 1984, estableció el **carácter obligatorio de vados o rampas en las aceras**, lo que en muchas aún no se ha cumplido.

COLEGIOS PRIVADOS NO AUMENTARAN ARANCELES

Diversas **cámaras propietarias de colegios privados subsidiados**, tanto confesionales como laicos nacionales, porteños y bonaerenses, aseguraron a los funcionarios del área de cada jurisdicción que **mantendrán para el año próximo los mismos aranceles** de las cuotas del ciclo lectivo del 2002.

Los colegios privados que reciben subvenciones de las diversas jurisdicciones mantendrán la misma política arancelaria, mientras que las inscripciones vienen lentas pero fieles hacia ciertos colegios de prestigio y buena localización y los pasajes o corrimientos son mayores entre el sector privado por menores cuotas que hacia las escuelas estatales.

El director general de Educación de Gestión Privada de la provincia de Buenos Aires, **Juan Odriozola**, destacó que en un acuerdo con el Consejo de Educación Católica y la Asociación de Entidades Educativas Privadas Argentinas (ADEEPRA) se convino "no modificar aranceles para el año próximo, siempre que sean escuelas subvencionadas y no haya aumentos salariales". Entre los colegios no subsidiados, que representan el 35 por ciento del total en la provincia, el funcionario dijo que **"en general el espíritu es de no aumentar las cuotas, pero por el tema costos algunos dijeron que necesitarán hacerlo"**.

Asimismo, consideró que de producirse, "ese incremento no será demasiado significativo". El secretario adjunto de Adeepra -cámara nacional de colegios no confesionales-, Néstor Barallobres, destacó acerca de las cuotas que "en líneas generales Capital y provincia tendrán la misma política arancelaria, sin aumentos, aun cuando los establecimientos tuvieron incrementos en sus costos en general, incluyendo el pequeño aumento de 100 pesos a los docentes que lo están absorbiendo también".

Respecto de las inscripciones coincidió con Odriozola que en general **"no hubo mucho corrimiento del sector privado al público"**, ya que, dijo, "en colegios que por su prestigio y ubicación son más demandados, los padres tratan de asegurar su vacante desde ahora". En lo que hace a los pases, el dirigente de Adeepra señaló que en colegios de Capital este año "hubo muy poco corrimiento, y más de inicial privado hacia primaria estatal, porque en la ciudad el costo de vida es más caro".

Felicitan a Promoción 2002 del St. Edward's

Al culminar el ciclo lectivo, los alumnos pertenecientes a la **Promoción 2002 del Colegio St. Edward's**, fueron felicitados por las autoridades de la institución y por su comunidad educativa. Mediante un comunicado, las autoridades del Colegio St. Edward's señalaron que **"junto a la comunidad educativa del colegio, felicitamos a la Promoción 2002 de bachilleres bilingües en la modalidad de Economía y Gestión de las Organizaciones"**.

Monitorean Vivienda Desde la PC

COMODORO RIVADAVIA.- Cuatro jóvenes universitarios de **Chubut** crearon un sistema que permite **monitorear por computadora una vivienda desde cualquier lugar del mundo, vía Internet**, con lo que se apunta a un mayor confort y seguridad en el edificio y a reducir los costos de energía, entre otros ítems. El proyecto brinda al dueño de casa la posibilidad de **controlar a distancia su sistema de aire acondicionado, encender una o todas las luces de la casa, activar alarmas, simular presencia**, controlar sus **electrodomésticos e incluso poner en funcionamiento equipos de audio, televisión y video**. El sistema de monitoreo de una casa inteligente fue diseñado por **Pablo Albarracín, Daniel Salicas, Pablo Alonso** y **Dante Galazo**, estudiantes -recién recibidos- de la **facultad de Ingeniería Electrónica de la Universidad Nacional de la Patagonia**.

Con mucho ingenio y aplicando la ciencia que se conoce como **domótica** (conjunto de sistemas que automatizan las instalaciones de un hogar), los jóvenes crearon una casa que mediante sensores se puede controlar por la red de redes. La **ciencia domótica** es entendida también como la **integración de las nuevas tecnologías al espacio arquitectónico**, que busca aportar al usuario una mayor calidad de vida y seguridad.

Tras presentar el proyecto, el ingeniero electrónico **Daniel Salicas** dijo que **"la casa inteligente cuenta con un controlador (PLC), programado mediante un software especial para PC. Y con un control remoto conectado a Internet puede ejecutar tareas en el interior de la casa desde cualquier lugar del mundo"**.

La automatización de una casa **"da seguridad"** porque el programa de control a distancia **"interactúa con sistemas de alarma que simulan que la casa está ocupada. Esto puede desalentar a potenciales ladrones, al poder programar el encendido de las luces, un aparato de televisión u otro artefacto doméstico, cada 15 o más minutos"**, detalló el ingeniero.

Otra ventaja de esta casa inteligente es el ahorro de energía, al programarse la iluminación, el encendido del aire acondicionado, de las bombas de agua y otros artefactos. Los autores del proyecto calcularon que el funcionamiento del sistema **"puede llegar a disminuir en más del 20 por ciento el consumo de energía de una vivienda particular, al automatizar la iluminación y distribuir los períodos de la misma"**.

Los más beneficiados con una casa de este tipo **"son los ancianos, los niños y personas con discapacidades físicas, ya que por control remoto pueden controlar todo su entorno"**.

ENCUENTRO DE MOTOQUEROS

SALTA.- El domingo se realizará en Salta **el Primer Encuentro de Motoqueros**, que comenzará cuando los participantes inicien una caravana de 70 kilómetros por la Ruta Nacional 68 hacia el Dique Cabra Corral, el más importante del norte del país. **La convocatoria ya entusiasmó a motoqueros de Salta, Santiago del Estero, Tucumán y Jujuy, quienes desde las 9 de la mañana se reunirán en la playa del Hiper Lozano, en el sur de la ciudad capital, desde donde partirán alrededor de las 11**. Los motoqueros recorrerán los pintorescos municipios salteños de Cerrillos, La Merced, El Carril y Coronel Moldes, cuyas autoridades están preparando distintas actividades y espectáculos destinados a agasajar a los participantes.

"Se puede participar libremente de esta caravana", dijo **Mónica Juárez**, quien es la organizadora de este encuentro. Al llegar al dique los motoqueros serán recibidos por una banda de música, mientras que también está previsto un desfile, varias actividades recreativas y espectáculos. El embalse General Belgrano, popularmente conocido como Cabra Corral, tiene una extensión de 12.000 hectáreas, rodeadas de cerros, y es el segundo espejo de agua más importante del país, después del complejo Chocón-Cerro Colorado.

El Hambre Cobró Otra Víctima

EN GOYA MURIO UNA NENA DE 2 AÑOS QUE PESABA 8 KILOS; SU HERMANITO Y UN PRIMO ESTAN GRAVES

Una niña de 2 años que pesaba sólo 8 kilogramos falleció como consecuencia de un alto grado de deshidratación cuando era trasladada al Hospital Zonal de la ciudad correntina de Goya, mientras que **un hermanito de menor edad y un primo de la víctima se encuentran internados con un grado de desnutrición severo**. En tanto, en la **provincia de Buenos Aires se denunciaron ayer 16 casos de desnutrición**, tres de ellos **graves**, y desde **Tucumán** se informó que una niña de 1 año 9 meses murió presuntamente por la misma causa, lo que **elevaría a 17 las muertes en esta provincia por falta de alimentación**.

La pequeña que murió en **Goya** presentaba un severo cuadro de **desnutrición**, según confirmó el director asociado del Hospital, **Raúl Martínez**, aunque aclaró que **"la muerte se produjo como consecuencia de la deshidratación"**. En un estado similar se encuentran **un hermanito de menos de un año y un primo de similar edad**, que están siendo atendidos para lograr su recuperación.

La víctima, tercera en el término de una semana en **Corrientes**, fue identificada como **Eliana Antonella Acuña** y habitaba en un paraje rural conocido como **"Invernada"**, a unos 80 kilómetros de **Goya**.

El doctor **Martínez**, que hace pocos días asumió sus funciones al frente del **Hospital Zonal**, explicó que el caso de **Antonella "fue detectado a partir de un operativo que se está llevando a cabo en forma conjunta por Salud Pública, el Instituto Provincial del Tabaco y el Ejército, ya que hay lugares a los que no se puede acceder por los medios habituales"**.

En tanto, unos **16 casos de desnutrición, tres de ellos de grado tres**, se detectaron en las últimas tres semanas en localidades del **conurbano bonaerense**, en el marco de los operativos que puso en marcha el **Ministerio de Salud de la provincia de Buenos Aires**.

"Se detectaron 16 niños desnutridos, tres de ellos con grado tres, aunque dos estuvieron internados y fueron dados de alta y el tercero es un bebé de 6 meses que fue derivado al hospital Garrahan, de Capital Federal, porque padece una insuficiencia renal crónica", confirmó el ministro de Salud, **Ismael Passaglia**.

El funcionario explicó que 13 de los casos **"son de desnutrición de primer grado, ocasionados por mala alimentación, algunos de ellos no detectados por la familia"**.

Para prevenir el aumento de la desnutrición infantil en Buenos Aires, **Passaglia** ratificó que el gobierno provincial reforzará el **Plan más Vida** y garantizó el funcionamiento en el verano de tres mil comedores escolares.

Por su parte, pobladores del **Barrio San Miguel**, situado al sudoeste de **San Miguel de Tucumán**, afirmaron que la niña **Natalia Noemí Juárez**, que murió en la madrugada del lunes en el **Hospital de Niños**, **"es la víctima número 17 de la desnutrición en la provincia"**.

No obstante, el director de ese hospital, **Lorenzo Marcos**, aseguró que **"la menor ingresó con deshidratación aguda, razón por la que estuvo internada en terapia intermedia, donde sufrió un paro cardíaco que le causó la muerte"**.

LA SITUACION ES "MUY CRITICA"

GOYA, Corrientes.- Como titular del **Hospital Zonal** de la ciudad correntina **de Goya**, el doctor **Raúl Martínez** aclaró que **"tanto en la zona rural, como en las grandes ciudades o conglomerados urbanos, la situación de los niños es crítica, pese a los programas de asistencia que se implementan, tanto desde el gobierno provincial, como desde la Nación"**.

Sostuvo que **"el problema de la desnutrición no es nuevo, no ha surgido ahora, lo que sucede en estos momentos es que toman mayor estado público, pero nosotros venimos luchando contra esto desde hace años y muchas veces la situación tiene que ver con cuestiones culturales"**.

Martínez indicó que **"a los lugares aislados hay que llegar con operativos, porque esa gente no concurre normalmente a los centros de atención. Procuran siempre la cura mediante métodos caseros y a veces la consecuencia es la presentación de este tipo de casos, sumado a la deficiente alimentación"**.

Señaló además que **"la situación se ve agravada porque hace un mes y medio que está lloviendo en forma casi permanente en esta zona, lo que hace que los caminos se tornen intransitables y a veces ni siquiera podemos llegar con el Unimog del Ejército"**.

El médico apuntó que **"lamentablemente, los problemas van más rápido que las soluciones porque no se puede llegar con asistencia a lugares que están aislados como consecuencia de las lluvias"**.

BARILOCHE: INQUIETANTES DATOS

BARILOCHE, Río Negro.- El ex director del hospital de **Bariloche**, por un lado, y agentes municipales por el otro, dieron a conocer inquietantes datos de pobreza y desnutrición de la ciudad. **Guillermo Carminati**, quien renunció a la dirección del hospital el pasado 4 de diciembre, cumplió ayer con un pedido de informes del **Concejo municipal** y elevó un **pormenorizado informe sobre desnutrición en Bariloche**. Según explicó, el hospital tiene un registro de **714 lactantes desnutridos**, que están contenidos en el **Programa Peñi** de **Rehabilitación Nutricional para niños y madres en lactancia**.

El médico indicó que esta cifra marca un aumento del 20 por ciento en el 2002, indicador que **"es similar a los datos registrados a nivel nacional"**. Recordó asimismo que en el 90, este mismo **Programa registró alrededor de 500 lactantes desnutridos**, que se elevaron a 600 el año pasado. Del total registrado, dijo **Carminati**, un 99 por ciento corresponde a desnutridos entre segundo y primer grado.

"Se trata de cuadros que no surgen a simple vista, sino que se descubren al pesar a los chicos, sobre la base de estándares argentinos de la relación peso-talla-edad", agregó, destacando la eficacia del programa en el seguimiento y contención de estos casos.

Por otra parte, el abogado **Darío Rodríguez Duch**, de **Cáritas**, defendió el esfuerzo de contención realizado en un año por la **Municipalidad** y otras entidades de la **Mesa de Concertación**, considerando que **"es la forma de evitar que existan estallidos sociales"**.

La Enfermedad Parasitaria de los Perros

Nuevos datos sobre la situación en la Capital Federal y el Gran Buenos Aires de la **dirofilariosis**, enfermedad parasitaria que afecta el aparato circulatorio de los perros y puede contagiar a otros animales domésticos y al hombre, fueron logrados a partir de un proyecto de investigación realizado por científicos de la Facultad de Ciencias Veterinarias de la UBA.

"La investigación comenzó hace tres años y está destinada a conocer cuál es la situación de la enfermedad en la Capital Federal y el Gran Buenos Aires", dijo la médica veterinaria Adriana Rosa, docente e investigadora del área de Parasitología y Enfermedades Parasitarias de la Facultad de Ciencias Veterinarias UBA.

"La dirofilariosis es una enfermedad parasitaria que afecta al aparato circulatorio de los perros, pero que también se contagia a otros animales domésticos, como el gato y animales silvestres, e incluso al hombre", explicó la médica.

El responsable de la enfermedad es el parásito **"*Dirofilaria immitis*, que tiene forma de hilo y mide entre 17 y 27 centímetros de largo"**. En el ciclo de vida del parásito "participan mosquitos de distintos géneros, y a través de sus picaduras contagian la enfermedad a otros animales".

"La dirofilariosis está presente en distintas partes del mundo, aunque se presenta principalmente en zonas ribereñas y costeras. Y existen diferentes formas de tratarla y prevenirla, a través de diferentes drogas, entre ellas la milbemicina e ivermectina", afirmó la especialista.

Para efectuar el trabajo "tomamos muestras de sangre de animales en la Capital Federal, y en las zonas Norte, Sur y Oeste del conurbano bonaerense. En la ciudad de Buenos Aires y en la zona Oeste de la provincia, no se registraron casos positivos, pero en la zona Sur el 23,5 por ciento de los perros estaba infectado, y en la zona Norte los positivos fueron el 17,7 por ciento". La vida de la Dirofilaria **"comienza cuando la hembra de un mosquito pica a un perro infectado que tiene en su sangre las formas más pequeñas y jóvenes del parásito llamadas microfilarias"**, explicó la doctora Rosa.

"Estas ingresan al mosquito y experimentan un proceso de maduración donde atraviesan varios estados larvarios. Una vez que el parásito alcanza el estadio de larva 3 se transforma en infectante, es decir que tiene capacidad para contagiar a otros animales y, en raras ocasiones, también al hombre", subrayó.

ORACION POR MARIA BELEN

Familiares y amigos de **María Belén Sabella**, la joven de 18 años que permanece internada en la **Fundación Favaloro** a la espera de un **trasplante bipulmonar**, realizaron ayer una misa para pedir por el mejoramiento de su salud. La ceremonia religiosa se llevó a cabo en la iglesia **San José del Talar**, ubicada en el barrio de **Agronomía**, donde se encuentra una imagen de la **"Virgen María, la que desata los nudos"**. María Belén, que hoy cumple 19 años, está internada desde el 18 de octubre pasado en **estado crítico** y desde la última semana **está siendo asistida artificialmente en sus funciones respiratoria y renal**. La joven nació con fibrosis quística y en los últimos tres años su estado se deterioró en forma constante, por lo que la única posibilidad que tiene de sobrevivir es el trasplante.

La Despenalización Aprobada por Diputados Pasó al Senado, Aunque el Presidente Anticipó lo que Hará

BATLLE VETARA EL ABORTO

MONTEVIDEO (Télam-SNI).- La despenalización del aborto aprobada por la **Cámara de Diputados de Uruguay** originó un polémico debate entre la población y el presidente **Jorge Batlle** anunció ayer que vetará el proyecto de ley de salud reproductiva si llega a sus manos. La aprobación se concretó en la Cámara por 47 votos a favor y 40 en contra, con 12 ausencias, tras una reñida discusión en la que participaron decenas de legisladores y que se prolongó por seis sesiones, récord de demora para votar un proyecto legislativo. El proyecto pasará al Senado, en fecha a definir, donde fuentes legislativas anticiparon que su tratamiento será difícil, y de ser aprobado, seguirá su curso hacia el Poder Ejecutivo, aunque el presidente Jorge Batlle anticipó que vetará la iniciativa del llamado **"Proyecto de Ley de Salud Reproductiva".**

Según un estudio parlamentario divulgado en 2001, en Uruguay se practican unos 30.000 abortos anuales, frente a una cifra de nacimientos de 55.000, sobre una población de 3.200.000 de habitantes.

Leonel Briozzo, profesor adjunto de Ginecología de la Facultad de Medicina, aseguró que **"la situación de ilegalidad"** en la que se practican los abortos hace **"imposible"** cuantificarlos con exactitud, pero aseguró que **"la principal causa de mortalidad materna en Uruguay es el aborto provocado en condiciones de riesgo"**.

El médico estimó que de cada 1.000 abortos, se registran 50 a 100 casos con complicaciones, de los cuales uno termina con la muerte de la mujer. No obstante, después de conocerse la aprobación del proyecto dispuesta por Diputados, el obispo católico de San José, Pablo Galimberti, criticó a los legisladores que votaron el proyecto porque la propuesta **"tiende a eliminar vidas". "Esto es una hipocresía porque todos los derechos están en red, no puedo negar unos y defender otros"**, apuntó Galimberti.

Por su parte, la socióloga **Nea Filgueira**, del Grupo de Estudio de Condición de la Mujer, celebró el tratamiento y la sanción de la iniciativa en la Cámara al considerar que es **"un asunto de bienestar general"**. **"Las mujeres trabajamos bien** (por el proyecto) **porque nuestra argumentación fue seria y bien fundamentada y no hablamos siempre de lo mismo, como lo hicieron los contrarios a la despenalización**", añadió la especialista.

Durante el debate, el diputado y médico José Bayardi, del Encuentro Progresista Frente Amplio, se mostró a favor porque "si bien hay vida desde el momento de la concepción, si dejamos el Código Penal como está, no se hará nada por salvar ni por defender la vida de nadie".

La legisladora Martha Montaner, integrante del Partido Colorado, replicó que el fin de los embarazos no deseados "no pasa por la despenalización del aborto, sino por una coordinación de las políticas de educación, prevención, formación e información".

La "Escepticemia" es el mal más Crítico de los Argentinos

Mediante un juego silábico sobre que **"la enfermedad más crítica"** que se detecta actualmente en **Argentina** es la **"escepticemia"**, es decir, un estado generalizado de **"escepticismo"**, el ministro de Salud, **Ginés González García**, desmintió que exista **"oportunismo electoral"** detrás de los planes sociales.

La enfermedad más crítica que tuvo la **Argentina** y recién está saliendo de ella es la **escepticemia**, es decir, **"un escepticismo generalizado de los argentinos en el primer semestre del año"**, dijo **González García,** quien subrayó que **"un estado mental también es una enfermedad colectiva"**.

En declaraciones que formuló en la **Casa de Gobierno**, explicó que cuando se producen descalabros sociales y económicos **"generan fuertes impactos sobre la salud de la población"** y desde que asumieron la función de Gobierno se tomaron muchas prevenciones.

Para el ministro **"las crisis económicas son verdaderas catástrofes y el mundo reacciona mucho más sobre una catástrofe sísmica o con inundaciones, donde hay un efecto solidario colectivo y no tienen previsto las consecuencias de descalabro económico"**.

Por otra parte, indicó que el incremento de los índices de mortalidad infantil, **"es el mejor reflejo de la situación socio económica"** que atraviesa el país y aseguró que se vienen efectuando los **"mayores esfuerzos"** para detectar los casos de desnutrición infantil que existen para corregirlos.

"No tenemos ninguna epidemia, ni cuestión aguda, pero sí tenemos un efecto silencioso de esta crisis, socio-económica: la desnutrición", dijo el ministro.

Agregó que las cifras de desnutrición en el '85 alcanzaron 750 muertos, mientras que en el año pasado se produjeron algo más de 100 y tras subrayar que **"igual está mal"**, explicó que los fallecimientos por esta causa no dependen solamente de no tener acceso a los alimentos, sino también de patologías asociadas como la parálisis cerebral, en las que es difícil alimentar a los pequeños.

González García, que ayer celebró junto a Aníbal Ibarra y otros funcionarios los 100 años de la Organización Panamericana de la Salud, anunció además que desde el año próximo se pondrá en funcionamiento un seguro nacional materno-infantil, que se denominará **"Cuidarnos"**.

González García e Ibarra celebran los 100 años de la OPS.

LA MEJOR TESIS DOCTORAL DEL MUNDO LA HIZO UN TUCUMANO

Por un trabajo sobre **inmunología básica y genética molecular**, el médico tucumano Raúl Mostovslavsky **recibió el premio a la mejor tesis doctoral del mundo** -junto a otros seis científicos-, otorgado anualmente por la prestigiosa revista Science y la Amersham Biosciences, una empresa de biotecnología que fomenta la investigación científica.

"Fue muy lindo haber recibido este premio, una buena noticia. Sobre todo porque en la ciencia, nueve de cada diez resultados son frustraciones", dijo Mostoslavsky desde Boston, donde realiza estudios de posdoctorado e investigaciones en un laboratorio de la Universidad de Harvard. La ceremonia de entrega del premio se realizó en Washington hace unos días y la distinción le fue entregada **"por el asesor de ciencia del presidente de los Estados Unidos, George W. Bush"**.

Una Especie en Peligro

BAHIA BLANCA.- Una prueba piloto, que consiste en **colocar en las redes de pesca una alarma que funciona como detector para los delfines**, a efectos de evitar que queden atrapados en las mallas de los pescadores, se está llevando a cabo con excelentes resultados en la zona atlántica sur bonaerense. La iniciativa, que nació de las autoridades de la Reserva Natural de Uso Múltiple de Bahía Blanca, Bahía Falsa y Bahía Verde, intenta **preservar la vida de delfines y lobos marinos que concurren a la zona de desove de la pescadilla** -ubicada entre la costa de Pehuén Co y Punta Laberinto- para alimentarse.

En ese lugar no está permitida la pesca de arrastre (no se puede pasar por el fondo la red) para evitar que se rompan los huevos de los peces, pero en los alrededores -fuera de la línea base de la ría Bahía Blanca- se permite la pesca de superficie y es allí donde quedan atrapados los delfines. **"La especie Franciscana está en peligro de extinción y la causa se debe a un enmallamiento accidental, es decir, no buscado, en las redes de los pescadores"**, explicó María Victoria Massola, coordinadora de gestión de la Reserva de Uso Múltiple de Bahía Blanca.

"El animal, con su sonar, no detecta la red y es un mamífero que inmediatamente de tocarla, se enreda en ella y se ahoga", añadió.

Las alarmas son una especie de boyas del tamaño de una pelota de béisbol -herméticamente cerradas para no permitir el ingreso de agua- que se colocan en las redes de pesca y que actúan como radares, produciendo un sonido sólo audible para delfines y lobos marinos. **"Este tema de los delfines es algo que nos tiene muy entusiasmados** -dijo Massola-. **A pesar de los problemas económicos que afectan al país, no nos hemos detenido en ningún momento en la investigación. Y es positivo escuchar la respuesta de la gente, como de la comunidad académica, pese a que nos manejamos prácticamente sin recursos, pero con buena voluntad y predisposición"**, explicó.

La especialista contó que "hemos avanzado y contactado a investigadores de trayectoria internacional, como el licenciado Pablo Bordino, que ha tenido premios por su investigación, y al que conocí en la reserva de San Blas, en Carmen de Patagones, en virtud de varios relevamientos en esa área". Indicó que **"él estuvo brevemente aquí y le empezamos a reportar el comportamiento de los animales en la reserva y especialmente de los delfines Franciscana"**.

DESCUBREN BARCO QUE TRANSPORTABA MISILES SCUD

WASHINGTON (EFE).- **Estados Unidos autorizó ayer a un barco que transportaba 15 misiles Scud norcoreanos a dirigirse a Yemen, después de que fuera capturado por un buque español frente a las costas de ese país, en una operación que provocó alarma en la Casa Blanca en el marco de la lucha antiterrorista.** Durante una conversación telefónica, un vocero del vicepresidente norteamericano, Dick Cheney, en Sanaá, aseguró al presidente yemenita Alí Abdalá Salé, que "se dieron órdenes para dejar que ese buque viaje a Yemen". Cheney señaló, que tras efectuar las comprobaciones necesarias, su país consideraba que el cargamento del buque era **"legal"**.

Horas antes, el gobierno yemenita pidió que se le devuelvan los 15 misiles Scud **"completos"** y las cabezas de explosivos que transportaba un barco de procedencia norcoreana, que fue capturado en las costas de Yemen por navíos de Estados Unidos y España.

La intercepción del buque **"So San"** ocurrió hace dos días cerca de la Isla de Socotra, al sureste de Yemen, en el marco de la Operación Libertad Duradera de lucha contra el terrorismo. **El gobierno de Yemen había reconocido que la carga de misiles Scud norcoreanos incautada frente a sus costas le pertenecía y protestó ante Estados Unidos y España por la captura del barco que los transportaba.**

La Casa Blanca, que informó de "discusiones" con Yemen sobre el caso de los misiles Scud, defendió el bloqueo de la nave destacando que el caso sucedió en el marco de los esfuerzos de norteamericanos para impedir la proliferación de armas.

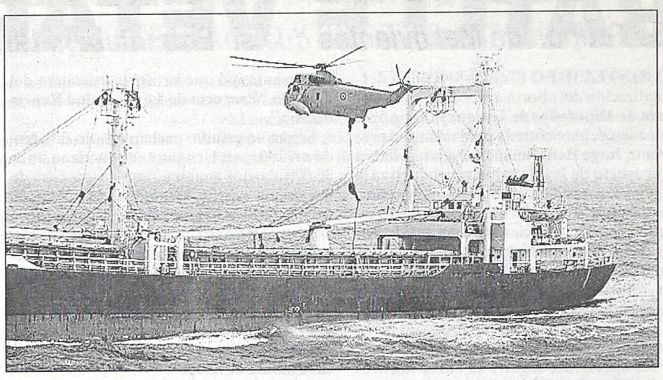

"EE.UU. Responderá con Armas Nucleares"

BUSH EXPRESO QUE SI LOS ATACAN NO TENDRA PROBLEMAS DE USARLAS

WASHINGTON (EFE).- El gobierno del presidente George W. Bush advirtió ayer ante el Congreso que **Estados Unidos responderá, incluso con un ataque nuclear, a cualquier agresión con armas de destrucción masiva en contra de él o de sus aliados.**

"Estados Unidos seguirá dejando claro que se reserva el derecho de responder con toda la fuerza -incluyendo todas sus opciones- al uso de armas de destrucción masiva contra el país, nuestras fuerzas en el exterior, amigos y aliados", afirma una declaración leída hoy en el Capitolio, que no nombra a Irak.

Además, Estados Unidos se estaría preparando para emplear, en caso de guerra con Irak, también minas antipersona, según el diario "USA Today", que se basa en documentos del Pentágono.

De acuerdo con el diario, el Departamento de Defensa ha almacenado este tipo de minas en el marco de sus preparativos bélicos en sus bases militares de la región del Golfo.

El documento de seis páginas, titulado "Estrategia Nacional para Combatir Armas de Destrucción Masiva", es un informe conjunto de la asesora de Seguridad Nacional, Condoleezza Rice, y del jefe del Departamento de Seguridad Interna, Tom Ridge.

Si bien la política no es nueva, fuentes de la administración Bush dijeron que es la primera vez que ésta se proclama oficialmente en un documento sobre la estrategia a adoptar frente a un ataque con armas de destrucción masiva.

Por otro lado, la formalización de esta postura se reitera en un momentos en que la posibilidad de un ataque militar a Irak suscita temores de que el presidente iraquí, Saddam Hussein, lance contraataques con armas químicas o biológicas contra Estados Unidos y sus aliados.

"Además de nuestras capacidades de defensa y respuesta convencionales y nucleares, nuestra postura disuasoria contra amenazas de armas de destrucción masiva es reforzada por los servicios de inteligencia, vigilancia e intercepción y las capacidades de policía interna", agrega el informe Rice-Ridge.

DISCUTEN DECLARACION IRAQUI

NUEVA YORK (EFE).- Los inspectores de armas y el Consejo de Seguridad de la ONU **comenzarán a discutir la declaración de armamento iraquí dentro de diez días**, afirmó el jefe de la Comisión de Control, Verificación e Inspección de Naciones Unidas (COCOVINU), Hans Blix.

Blix indicó que esperaba compartir con el secretario general de la ONU, Kofi Annan, y los representantes de los 15 miembros del Consejo de Seguridad, su "evaluación preliminar sobre el perfil" del documento iraquí. Los cinco miembros permanentes del Consejo (Estados Unidos, Rusia, Francia, Gran Bretaña, China) disponen de la declaración de Irak sobre sus programas de armas nucleares, químicas y biológicas, presentada la semana pasada por Bagdad. **Por su parte, en Irak, los inspectores iniciaron ayer una nueva jornada de verificaciones, al tiempo que arribó a Bagdad un nuevo contingente del grupo, por lo que su número asciende a 70 dentro del territorio iraquí.** Algunos inspectores viajaron el martes 400 kilómetros al oeste de Bagdad hasta la frontera con Siria para inspeccionar una unidad de extracción de uranio en Al-Qaim, al tiempo que expertos de la Cocovinu y de la Agencia Internacional de Energía Atómica (AIEA) visitaron otras nueve instalaciones. En tanto, el secretario de Estado adjunto estadounidense, Williams Burns, aseguró que el presidente George W. Bush aún no había tomado su decisión en cuanto a una eventual intervención militar.

COMIENZA CUMBRE DE LA UNION EUROPEA

COPENHAGUE, Dinamarca (EFE).- La Unión Europea iniciará hoy en Copenhague una cumbre de dos días con la finalidad de analizar entre otros temas la probable fecha del inicio de las negociaciones para incorporar a Turquía a ese organismo regional, informaron hoy fuentes diplomáticas. **La cumbre celebrará la ampliación histórica de la familia europea de quince a veinticinco miembros, con la incorporación de los países del este europeo.**

Trece años después de la caída del muro de Berlín, la UE se dispone a abrir sus puertas, si no hay sorpresas de última hora, a Polonia, la República Checa, Eslovaquia, Hungría, Eslovenia, Lituania, Letonia, Estonia, Chipre y Malta. El ingreso oficial de estas naciones está previsto para el 1 de mayo de 2004, pero Bulgaria y Rumania esperan poder incorporarse tres años más tarde.

Sin embargo, el éxito de la cumbre no está garantizado, ya que aún hay que determinar a qué precio y quién pagará la ampliación.

A fines de octubre, los Quince llegaron en Bruselas a un acuerdo sobre un paquete global de 40.000 millones de euros (similar cifra en dólares), destinados a financiar la ampliación entre 2004 y 2006.

La presidencia de la Unión, ejercida este semestre por Dinamarca, deberá convencer a los candidatos de que acepten la oferta.

TRAGEDIA EN CUBA: DESCARRILO UN TREN DEJANDO 14 MUERTOS

COLISEO, Cuba (Reuters).- **Un tren de pasajeros se descarriló en el centro de Cuba provocando la muerte de 14 personas e hiriendo a otras 74, dijeron las autoridades.**

La locomotora del tren número 11 de La Habana a Santiago de Cuba se salió de los rieles, provocando **el vuelco de cuatro vagones de pasajeros y la locomotora**, dijeron testigos.

"Fue terrible. Veníamos a una velocidad establecida cuando sentimos un golpe y en fracciones de segundo se quedó el tren a oscuras... La locomotora se dio vueltas y la mitad del tren se volcó a la derecha", dijo el mecánico del tren, Orlando Olivera.

El conductor del tren, Esteban García, murió en el accidente, dijo Olivera, quien afirmó que éste había sido su séptimo accidente y que iba a dejar su trabajo porque los viejos trenes cubanos son demasiado peligrosos.

Entre los muertos se encuentra el salvadoreño Ulises Regino Ochoa, de 22 años, que estaba estudiando medicina en Cuba.

Temen ola de Atentados Contra Uribe

BOGOTA (EFE).- El **descubrimiento de seis coches-bomba en Bogotá, tres de ellos dotados de un sofisticado mecanismo de teleguiado** (foto) y de **un plan para atentar contra el presidente Alvaro Uribe** generó un clima de zozobra en Colombia, donde se teme una escalada generalizada de la guerrilla de las FARC.

Las autoridades policiales y militares responsabilizaron a las Fuerzas Armadas Revolucionarias de Colombia (FARC) de esos dos hechos.

La policía de la capital colombiana encontró en allanamientos en distintos puntos de la ciudad seis vehículos preparados para realizar atentados dinamiteros.

Pero lo que más llamó la atención de las autoridades fue que de esos seis automóviles, **tres estaban dotados de sofisticados e inéditos sistemas de telecomando, que les permitía avanzar sin conductor, y estallar en movimiento o lanzados contra un blanco específico.**

El general Jorge Daniel Castro, comandante de la Policía en Bogotá, precisó que los vehículos tenían un sofisticado sistema de control remoto que controlaba la dirección y el acelerador de los automóviles y estaba dotado de una mini-cámara que permitía a un operador dirigir el auto a distancia

En las operaciones han sido detenidas 16 personas, entre ellas un ingeniero que habría preparado los vehículos teleguiados, y un hombre que confesó que uno de los blancos era el sistema de buses de Transmilenio, que transporta a 700.000 personas al día.

TIROTEO: DEJAN CUADRIPLEJICO A UN NENE

Dos Grupos de Malvivientes que se Enfrentaban, Hirieron a un Pibe Futbolista y le Lesionaron la Médula

Una vez más la violencia irracional que sacude al Gran Buenos Aires provocó una víctima inocente, en este caso un adolescente futbolista aficionado de tan sólo 13 años resultó gravemente herido de un balazo en la espalda cuando caminaba por **Villa Fiorito** y quedó atrapado en medio de un enfrentamiento armado entre patotas. El adolescente, a quien el disparo afectó la médula dorsal, se encuentra cuadripléjico y podría quedar discapacitado motriz de por vida. El dramático incidente conmocionó al vecindario, donde la víctima y su familia son muy apreciados. Una diligencia tan sencilla como salir de su casa para comprar cigarrillos a su padre de pronto se transformó en una tragedia que cambió para siempre la vida de **Pablo Ezequiel Fernández**, el menor baleado durante un demencial tiroteo entre gavillas. El hecho aconteció en un barrio de clase media trabajadora de **Villa Fiorito**, en el partido bonaerense de **Lomas de Zamora**.

El caso ocurrió en las últimas horas cuando dos grupos de jóvenes malvivientes mantenían un enfrentamiento armado en inmediaciones de las calles **Baradero y Pérez Galdós**, de Villa Fiorito, y uno de los balazos impactó en la espalda de Pablo Fernández, que accidentalmente transitaba por allí y ahora permanece hospitalizado.

De acuerdo con lo que ***Crónica*** pudo averiguar del incalificable suceso, la víctima salió de su domicilio de **Baradero 978** para comprar cigarrillos en un comercio cercano. Pablito, con toda su inocencia, jamás imaginó que segundos después quedaría tendido sobre el pavimento, mientras los patoteros escapaban al observar el resultado de su salvaje enfrentamiento.

El chico, totalmente ajeno al tiroteo, de pronto cayó herido de un tiro en la espalda. Con la premura del caso fue llevado a un centro asistencial del barrio, donde se constató que el proyectil había penetrado en la columna afectando la médula dorsal.

Ante la gravedad de la herida, el menor fue derivado al **Hospital Nacional de Pediatría Juan P. Garrahan,** del barrio porteño de **Constitución**.

Un vocero del nosocomio reveló ayer que el chico está cuadripléjico, o sea sin posibilidad de accionar normalmente brazos ni piernas. Del resultado del tratamiento recuperatorio depende que pueda volver a caminar o quede prisionero de una silla de ruedas.

La desgracia de Pablo, jugador de las divisiones inferiores de fútbol del **Club Atlético Lanús**, podría también tronchar sus aspiraciones deportivas.

Más allá de la fatalidad, lo cierto es que el adolescente quedó entrampado en un prolongado tiroteo entre gavillas. Los vecinos observaron aterrorizados cómo Pablo caía impactado por uno de los incontables balazos disparados por los marginales. Al parecer, las patotas se disputaban el "territorio" al más puro estilo de las películas del Lejano Oeste norteamericano del siglo XIX.

Según testimonios de los aterrorizados vecinos, el tiroteo se prolongó más de cuarenta y cinco minutos. Alertados por la gente, efectivos de la comisaría 9ª del distrito se hicieron presentes en el lugar del hecho, pero los forajidos ya se habían alejado.

La policía rastrillaba ayer la zona en busca de las patotas, pero hasta ahora no hay detenidos.

El padre de Pablo, que tiene dos hermanos (un chico de 15 años y una nena de 6), es conocido por los vecinos como distribuidor de garrafas de gas. La familia es muy apreciada y a Pablo se lo conoce por su actividad deportiva en Lanús.

Una vez más, marginales que viven muy al costado de la dignidad, del trabajo y de las buenas costumbres, generaron una desgracia a una familia que sí conoce de todo ello.

A la izquierda, Pablo, el chico que sufrió la bestial agresión. En las Otras imágenes, los trofeos obtenidos en su trayectoria en Lanús, y su padre.

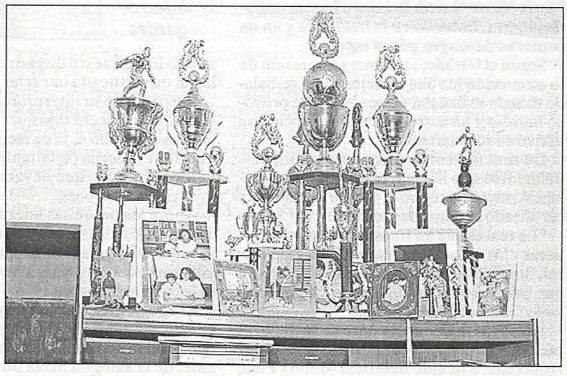

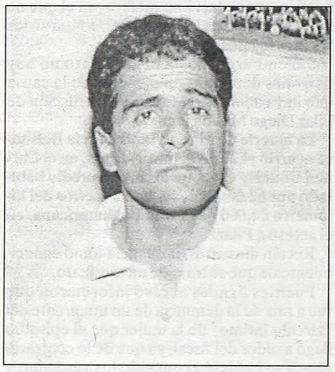

OTRO INOCENTE QUE QUEDO ATRAPADO EN UN FUEGO CRUZADO ENTRE POLICIAS Y LADRONES

En otro salvaje suceso, un hombre inocente fue herido de gravedad al quedar en medio de un tiroteo entre delincuentes y policías que se movilizaban en sendos taxis durante una persecución en una concurrida zona del barrio porteño de **Palermo**, informó una fuente policial.

Gustavo Sartal, de 30 años, la víctima inocente, **"fue sometido a una intervención quirúrgica para detenerle una hemorragia y realizar reparaciones de emergencia en sus perforados intestinos y si bien está estable, su estado es grave"**, dijo el jefe de la guardia de emergencia del Hospital Fernández.

Todo comenzó en la noche de la antevíspera cuando dos hombres asaltaron una vivienda de **Angel J. Carranza 1878**, adonde ingresaron y tras inmovilizar al grupo familiar se apoderaron de dinero y otros valores, y escaparon.

El hecho fue advertido por un comerciante que avisó a dos policías que se hallaban cumpliendo un servicio preventivo en custodia de restaurantes en la zona.

Los suboficiales dieron la voz de alto, pero los delincuentes no obedecieron y siguieron la fuga a la carrera.

Ante ello, los agentes abordaron un taxi y los persiguieron, hasta que en el cruce de **El Salvador y Arévalo** los ladrones abordaron también otro taxi, para lo cual hicieron bajar al conductor y se apoderaron del vehículo.

Entonces se originó un tiroteo en el que Gustavo Sartal, que circulaba por la zona, recibió un disparo en el estómago, que le provocó heridas de gravedad **"que le afectaron el intestino delgado y el grueso"**.

El hombre fue trasladado de urgencia al hospital Fernández, donde se le practicó una operación, y ayer por la mañana el jefe de la guardia del centro de salud dijo que "su estado seguía siendo grave".

"Después de la cirugía de salvataje se logró detener la hemorragia y estabilizar sus parámetros hemodinámicos y lo estamos preparando para una segunda intervención reparadora que se efectuará en las próximas horas", dijo el médico.

"Tiene perforado ambos intestinos por un proyectil que entró y salió, es decir, que la bala no quedó en el cuerpo de Sartal", agregó.

Uno de los delincuentes también fue herido durante el tiroteo, en tanto su cómplice bajó del taxi y escapó cubriendo su fuga a balazos por la calle El Salvador, donde los investigadores hallaron una pistola que el delincuente arrojó en su escape.

El delincuente fue llevado herido al mismo hospital, pero si bien presentaba cuatro heridas de bala, **"su vida no corría peligro y su estado es estable"**, comentó el mismo jefe de la guardia.

Como irónica jugada del destino, la víctima inocente y el ladrón están en la misma sala de atención de emergencia.

"Esto es así porque ese tipo de urgencias, al tener las mismas características, se atienden en una sala dispuesta para ello", explicó el médico.

Ayer al mediodía, frente al Hospital Fernández, un hermano del vecino herido comentó que Gustavo recibió un balazo cuando salía de una casa.

"Mi hermano está grave, está en coma", dijo el hombre, para explicar que Gustavo no pudo narrarle las circunstancias que rodearon al suceso debido a su estado de salud.

Según el jefe de la guardia del Fernández esto no es así, ya que ayer por la tarde, **"Sartal no estaba inconsciente, aunque no tenía absoluta lucidez porque está fuertemente sedado"**.

Mardel: Remisero Baleado por un Mormón que le Robó

MAR DEL PLATA.- Un remisero fue herido de bala a quemarropa por un hombre que sería de religión mormona, luego de asaltarlo y robarle el auto de alquiler en el barrio **Caisamar**, de la ciudad balnearia de Mar del Plata, informaron fuentes policiales.

El remisero, identificado como **Luis Daniel Do Santos**, de 32 años, que recibió un impacto de bala en la cabeza y otro en el omóplato izquierdo, se encontraba ayer por la mañana fuera de peligro pero internado en el hospital Interzonal marplatense, mientras la policía buscaba al sospechoso.

El hecho comenzó anteanoche, a las 23, cuando Do Santos recibió un llamado para ir a buscar a un hombre a la salida de un templo religioso, supuestamente de la religión mormona, que está ubicado en **Moreno y la calle 172**, de la ciudad balnearia.

Según las fuentes, el hombre, que vestía traje negro, extrajo un revólver calibre 22 cuando comenzaron a circular por el barrio Caisamar, le exigió al remisero que entregara la recaudación, y luego le hizo detener la marcha y lo obligó a descender del vehículo.

Apenas descendió Do Santos, el delincuente le disparó dos tiros al remisero, los cuales impactaron en el omóplato izquierdo y en la cabeza, quien cayó inmediatamente al suelo, mientras que el asaltante subió al remís, un Ford Escort gris, y huyó.

Fuentes del caso explicaron que el auto robado fue encontrado en horas de la madrugada a 20 cuadras del lugar donde ocurrió el hecho y que estaba chocado en su frente contra un árbol. Investigan el caso personal de la seccional policial séptima y de la Unidad Funcional de Instrucción (UFI) en turno del Departamento Judicial de Mar del Plata, a cargo de **Gustavo Fissore**.

QUISIERON PASAR POR ACCIDENTE

La Víctima es Hermana del Periodista Horacio García Belsunce y el Crimen se Produjo en la Finca de la Mujer, Ubicada en Country de Pilar

La hermana del periodista **Horacio García Belsunce** (h) fue asesinada de cinco balazos en la cabeza en su casa de un exclusivo country del partido de Pilar, a pesar que al momento de su muerte, en octubre último, su familia y un médico aseguraron que se trató de un accidente doméstico.

Resulta realmente incomprensible cómo el médico **que revisó el cadáver no detectó los cinco impactos de bala que María Marta García Belsunce, de 50 años, tenía en la cabeza.**

Si bien el abogado de la familia, **José Lisinio Scelzi**, explicó que como el cuerpo tenía orificios de entrada y no de salida "**nadie vio las marcas**" de los balazos, peritos forenses consultados coincidieron en asegurar que eso es "**imposible**, especialmente si el que vio el cadáver es médico".

En el marco de la pesquisa para esclarecer el hasta ahora misterioso episodio, la Justicia investiga las circunstancias del crimen y el posterior encubrimiento bajo la presentación de un certificado médico por muerte accidental.

"**Aquí está en juicio un certificado de defunción que redactó un médico, en el que no hubo referencia a los disparos**", contaron los voceros ligados al caso.

Sin embargo, hasta el momento no hay personas detenidas en el marco de la causa que lleva adelante el fiscal de instrucción de Pilar Diego Molina Pico.

La muerte de María Marta García Belsunce ocurrió el 27 de octubre último, en el Carmel Country Club, un exclusivo predio habitado por 62 familias, situado a metros del kilómetro 54,500 de la ruta Panamericana, en el acceso a Pilar.

Recién días atrás, la Justicia tomó conocimiento de que se trató de un asesinato.

Fuentes ligadas al caso informaron que fue a raíz de la denuncia de un integrante del "**círculo íntimo**" de la mujer que el episodio llegó a oídos del fiscal, ya que de lo contrario nunca se hubiesen conocido los verdaderos motivos de la muerte.

"**Investiguen porque María Marta no murió de la manera en que están diciendo, ahí pasó otra cosa**", advirtió el denunciante, según los voceros consultados.

Hasta ese momento la muerte de la hermana del periodista, quien fue inhumada en un cementerio privado, había sido consecuencia de un fuerte golpe sufrido al resbalar en la bañera de su residencia.

Con la orden de exhumar el cadáver y la posterior autopsia, la historia dio un vuelco. A ello se sumó el hallazgo, por parte de peritos de la Policía Científica bonaerense, de manchas de sangre en las paredes de la casa, que habían sido lavadas, dijeron los voceros del caso.

De acuerdo a las fuentes, en el marco de la investigación Molina Pico fue a la residencia de la víctima con un grupo de peritos que poseen un reactivo especial para detectar huellas hemáticas deterioradas e, incluso, lavadas en las escenas de crímenes.

Y fue así como se detectó la existencia de rastros de sangre en las paredes de la casa, que habían sido lavadas en lo que, se sospecha, pudo ser un intento por borrar rastros del asesinato, agregaron los voceros.

El abogado **Lisinio Scelzi** relató en una entrevista concedida a radio Continental su versión de los acontecimientos: **Eran las 19 del domingo 27 de octubre último cuando María Marta García Belsunce fue encontrada muerta, flotando en la bañadera y en un contorno de sangre, por su esposo.**

Según el letrado, la primera impresión de lo acontecido fue que la mujer había resbalado cuando se bañaba y que el golpe le provocó heridas y un estado de inconsciencia que derivó en su muerte.

De acuerdo con las fuentes consultadas, un médico que llegó al lugar en una ambulancia privada y revisó el cuerpo extendió un certificado por muerte accidental.

"**Lo real es que así transitaron las primeras horas y los avances correspondientes al funeral, donde la familia dio un curso de acción que no salió del cuadro de un hecho infortunado**", explicó Lisinio Scelzi.

Pero tras la denuncia ante la Justicia, el juez de Garantías de San Isidro Diego Barrotaveña, a pedido del fiscal Molina Pico, ordenó exhumar el cuerpo de María Marta para ser sometido a una autopsia, la cual determinó que la mujer había muerto al recibir cinco balazos en el cráneo efectuados con un revólver calibre 32 largo.

El abogado de la familia García Belsunce se refirió a un sexto disparo efectuado en el lugar, que no llegó a impactar en la mujer.

María Marta, la hermana del periodista. Su deceso no se produjo a consecuencia de un accidente doméstico. Al parecer, alguien que la conocía la masacró. Quedan por develar muchos interrogantes.

Respecto de su interpretación de lo ocurrido, Lisinio Scelzi dijo que "en principio la hipótesis de robo es la de menor asidero", ya que no se detectaron faltantes en la casa, ni desorden alguno que llevara a pensar en la irrupción de ladrones.

Ahora los pesquisas intentan determinar qué ocurrió entre las 18.05 de ese día, cuando la mujer salió de la casa de unos familiares en ese mismo country, y las 19, cuando su esposo la encontró muerta.

El abogado Scelzi pidió ayer que se presenten a declarar todas aquellas personas que puedan aportar datos sobre el caso, que antes de la autopsia había sido calificado como "muerte dudosa".

Cuando la mujer apareció muerta la causa recayó en el juez de Garantías de San Isidro **Juan Makintach**, quien se excusó de seguir investigando porque es amigo desde hace más de 30 años del periodista hermano de la víctima, explicó el magistrado.

La mujer asesinada, que tenía 50 años y, según sus allegados, era una gran deportista, trabajaba en una asociación de amigos de Pilar, dedicada a tareas solidarias, entre ellas la construcción de hospitales y centros de alojamiento de chicos de la calle de la zona.

La casa que **María Marta García Belsunce** habitaba con su esposo es una de las 110 que posee el Carmel Country Club, un predio cerrado que cuenta con canchas de golf, de tenis, padel, fútbol y hockey, además de centros de recreación para sus habitantes.

Debido a las medidas de seguridad con las que cuenta el predio, los investigadores creen que es muy difícil que alguien ajeno al country haya accedido sin consentimiento a la casa, la que está ubicada en un sector cercano al perimetrado.

Según el abogado de la familia, ninguno de los vigiladores privados advirtió esa tarde movimientos sospechosos en el barrio ni, mucho menos, en la casa de la víctima.

BALEADA TRAS TENER SEXO EN COMISARIA

PARANA.- Un suboficial de la policía entrerriana baleó a una mujer dentro de la comisaría luego de mantener relaciones sexuales, por lo que se encuentra detenido, en un episodio que ocurrió en **Basavilbaso**, 230 kilómetros al sudeste de la capital entrerriana. Aunque desde la fuerza de seguridad no se informó sobre el episodio, familiares de la mujer, casada de 31 años, revelaron al periodismo de esa localidad del departamento **Uruguay** detalles del suceso.

El suceso originó que tanto el policía como el comisario y el oficial de servicio quedaron detenidos, los dos últimos debido a que no pudieron negar que sabían lo que había ocurrido.

Según el relato, un suboficial habría invitado varias veces a la mujer a visitarlo en la comisaría, hasta que el 29 de noviembre a la noche la mujer accedió al pedido.

Tras llegar a la comisaría, la mujer pasó a una habitación cuya puerta el policía trabó inmediatamente, lo que originó una discusión entre ambos, que se agravó cuando el agente le pidió que se quedara con él para siempre, porque de lo contrario no la dejaría salir.

Al parecer, y para conseguir que el policía le permitiera abandonar el lugar, la mujer consintió en tener relaciones sexuales con el suboficial.

Siempre de acuerdo con el relato de los familiares de la víctima, luego de vestirse, la mujer quiso abandonar la habitación.

Entonces, el policía se situó entre ella y la puerta, donde se produjo un forcejeo tras el cual la joven aseguró que escuchó una explosión y comprobó que había sido herida en el estómago.

La mujer le preguntó al policía qué había ocurrido, a lo cual el policía, Vandenboch, respondió: "**Se me escapó un tiro**".

La mujer perdió el conocimiento inmediatamente, y cuando se recuperó ya se encontraba internada en un centro asistencial.

Trasladada de urgencia hasta el hospital **Sagrado Corazón de Basavilbaso**, los médicos comprobaron que la víctima presentaba una herida de bala que ponía en riesgo su vida, por lo que la sometieron a una operación de urgencia en la que le seccionaron 40 centímetros de intestino.

Intervino la jueza de Instrucción de Concepción del Uruguay **Cristina Calveyra**, quien tomó declaración a la mujer en el hospital, y luego hizo lo propio con todos los agentes que estuvieron de guardia la noche del 29 de noviembre.

La diligencia judicial fue cumplida también por el jefe de la comisaría y el oficial de servicio, quienes también quedaron detenidos debido a que no pudieron negar que sabían lo que había ocurrido.

Fuentes tribunalicias admitieron que también declararon dos suboficiales, que habrían admitido que fueron obligados a limpiar las manchas de sangre del piso bajo presión de sus superiores.

Mujer Hallada Muerta Habría Encargado Matar a su Esposo

La mujer asesinada hace más de un año y cuyos restos fueron encontrados el martes en el partido bonaerense de **Ensenada** habría encargado el crimen de su marido antes de su muerte, pero los delincuentes a quienes había contratado decidieron matarla a ella para hacerse de una importante cantidad de dinero.

Las fuentes explicaron que **Susana Irma Pellegrini**, asesinada en junio del año pasado, habría encargado el crimen de su marido, un funcionario de la municipalidad de Ensenada, a cambio de **10 mil dólares** que tenía en un plazo fijo.

Sin embargo, los homicidas contratados para realizar el trabajo resolvieron asesinarla a ella y quedarse con el dinero de la cuenta bancaria, según surgió de la declaración de un detenido ante el fiscal penal de La Plata, **Daniel Urriza**, quien investiga el caso.

El homicidio comenzó a esclarecerse cuando un preso que había fugado de una cárcel del sur del país y fue detenido por protagonizar una riña callejera delató a su hermana como autora del crimen, al creer que ella lo había entregado a la policía.

El sorprendente testimonio permitió encontrar enterrados los restos óseos de la mujer en un camino que conduce a la **Escuela Naval de Punta Lara**, en el partido bonaerense de Ensenada.

El detenido, identificado como **Néstor Andrés Balmaceda**, creyó que su hermana lo había delatado de la fuga del penal, por lo que le imputó haber cometido el crimen de Pellegrini, ocurrido en junio del año pasado.

Balmaceda prestó declaración ante el fiscal Urriza, donde además reveló que el plan original de su hermana era el de asesinar al marido de Pellegrini, a cambio de una suma de dinero que le ofreció la mujer. Sin embargo, según el testimonio de Balmaceda, su hermana resolvió asesinar a Pellegrini y enterrar sus restos en el camino que va a la Escuela Naval.

DOMESTICO UN BRUTAL ASESINATO

Sugestivo: No Vieron que el Cadáver Tenía Cinco Disparos

La señora **García Belsunce** fue asesinada de cinco balazos en un country del partido bonaerense de Pilar en octubre pasado, pero inicialmente el caso se tomó como una muerte accidental adjudicada a un "**fuerte golpe en la bañera**".

Lo que nadie explicó es cómo el médico que revisó el cadáver el día de la muerte no detectó los cinco impactos de bala que la mujer tenía en la cabeza.

José Lisinio Scelzi, abogado de la familia García Belsunce, estimó que inicialmente no se acreditaron los disparos, "**porque como no tenían orificio de salida, no había marcas**".

El crimen recién se comprobó tras la exhumación del cadáver y una autopsia ordenados por el juez de garantías de San Isidro Diego Barroetaveña a pedido del fiscal de Pilar **Diego Molina Pico**, a cargo de la investigación.

La confirmación de que la mujer, de 50 años, fue asesinada y su muerte no fue accidental la hizo hoy el abogado José Lisinio Scelzi, representante de la familia de la mujer.

El abogado dijo que el crimen ocurrió entre las 18.10 y las 19 del 27 de octubre pasado y es investigado por el fiscal de Pilar Diego Molina Pico.

Según el letrado, "**María Marta fue hallada muerta con la cabeza sumergida en la bañadera de la casa que habitaba en un country de Pilar**".

De acuerdo con las fuentes consultadas, "**inicialmente, un médico entendió que el deceso de la mujer había sido accidental tras un resbalón por el que cayó y se sumergió en el agua de la bañadera**".

Luego, tras la exhumación del cadáver se constató que la mujer fue asesinada de cinco balazos en el cráneo y que incluso se disparó un sexto tiro.

El abogado Scelzi pidió que se presenten a declarar todas aquellas personas que puedan aportar datos sobre el caso, y explicó que "en principio, la hipótesis del robo es la de menor asidero".

Según el abogado, el cadáver de María Marta fue hallado por su marido.

Inicialmente, el caso fue calificado como "averiguación de muerte dudosa", con intervención del juez de garantías de San Isidro Juan Makintach.

Cuando el fiscal Molina Pico pidió la exhumación del cadáver ante la sospecha de que se trataba de un homicidio, **Makintach se apartó del caso porque tiene una relación de amistad de 30 años con Horacio García Belsunce (h), hermano de la víctima.**

"**Inicialmente el caso había sido calificado como averiguación de muerte dudosa, y yo me excusé cuando la fiscalía pidió la exhumación para la autopsia, pues tengo una relación de amistad de 30 años con Horacio**", explicó el juez.

"Si es Necesario voy a Dejar mi Vida Para Encontrar a Quien Cometió Esto"

El periodista **Horacio García Belsunce** aseguró que va a dejar su vida "**hasta saber la verdad**" sobre la muerte de su hermana, y destacó que durante el velatorio nunca vio los orificios de los cinco balazos que tenía en la cabeza.

"**La mirabas a María Marta y no tenía nada. Lo único que tenía era un pequeñísimo raspón en la frente y después tenía un moretón en un brazo, en el brazo izquierdo. Pero vos la mirabas y no notabas absolutamente nada**", dijo el periodista y abogado en declaraciones radiales.

García Belsunce afirmó que el cuerpo de su hermana presentaba cinco balazos en la cabeza, en el parietal izquierdo, de un arma calibre 32 milímetros.

"**Cinco los tiene en la cabeza, sin orificio de salida. Hay un sexto que habría rozado el cuero cabelludo, pero no hemos encontrado todavía el rastro de qué pudo haber pasado con ese sexto disparo**", explicó.

De acuerdo con el periodista, las sospechas sobre lo ocurrido con su hermana comenzaron cuando otro de los hermanos García Belsunce pretendió llamar a un médico forense para cerciorarse de lo ocurrido.

"**Me ocupé de ver si se podía conseguir un médico forense y llega mi amigo Juan Martín Romero Victorica (fiscal de Cámara Nacional de Casación Penal) y él lo llamó al comisario (Aníbal) De Gastaldi, jefe de Investigaciones de San Isidro**", afirmó.

Sin embargo, el fiscal de Pilar Diego Molina Pico envió al lugar a la Policía Científica y se detectó que había manchas de sangre en las paredes.

"**Voy a dejar mi vida, mi última sangre para encontrar al asesino de María Martha, te lo juro por Dios**", finalizó García Belsunce, **quien aseguró que "no hay otra cosa" en su vida, más que ocuparse "de encontrar a este asesino. Esto debe quedar esclarecido"**, dijo.

SU VIDA ESTABA DEDICADA POR COMPLETO A LA BENEFICENCIA

María Marta García Belsunce, asesinada de cinco balazos en un country en octubre pasado, integraba una asociación sin fines de lucro que ayudaba a pobres del partido bonaerense de Pilar.

La mujer, de 50 años, era vocal de "**Damas del Pilar**", una asociación sin fines de lucro que "**entre muchas otras tareas en favor de la comunidad, realiza eventos para recaudar fondos y volcarlos en beneficio de los sectores más necesitados del municipio**", se explica en la página de Internet del grupo.

Como presidente del grupo creado en 1996 figura Luisa Miguens de Tanoira, y como una de las vocales **María Marta García Belsunce de Carrascosa.**

En la página se destacan las obras realizadas por la asociación, el Hospital Sanguinetti, el Hogar de Ancianos Silvio Brascchi, el Hogar San Cayetano para chicos de la calle, y el Hogar Santa Cecilia para recuperación de drogadependientes, entre otras.

Otra de las obras que se mencionan son el Hogar de Madres Solteras, la Guardería Nuestra Señora del Pilar y Escuela de Formación Laboral 1.

"**No tengo dudas de que si María Marta consagró su vida a hacer más justa la convivencia, no es posible que nosotros no reclamemos que se sepa quién ha sido el responsable**", dijo en declaraciones radiales el abogado José Lisinio Scelzi, que representa a la familia García Belsunce.

ULTIMO A PIBE QUE LE ROBO UN ADORNO NAVIDEÑO

En un brutal suceso, un adolescente de 13 años fue asesinado de un balazo por un hombre al que le robó un adorno navideño del jardín de su casa para llevárselo a su madre, en un hecho acontecido en la localidad bonaerense de **Villa Obrera**, del partido de **Lanús**. Según manifestaron familiares y amigos de la víctima, el chico tenía la ilusión de llevarle a su mamá una **"estrellita navideña"** para poner en la puerta de entrada a su vivienda. **"Le había preguntado si podían poner una estrellita navideña en la puerta, pero su mamá le dijo que no tenía plata para comprarla"**, explicó Irma, una amiga de la familia del chico asesinado. El hombre, que sería curandero y se encuentra prófugo, le efectuó seis disparos al adolescente, uno de los cuales impactó en el cuerpo del chico y le provocó la muerte en el acto.

El caso ocurrió en las últimas horas cuando **Maximiliano Cejas**, de 13 años, saltó la reja de entrada de una casa ubicada en la calle **De la Peña 1275**, en la localidad de Villa Obrera, al sur del Gran Buenos Aires, precisó un vocero de la Departamental Lomas de Zamora.

El chico había ido a jugar al fútbol con sus amigos a una plaza de la zona y cuando regresaba hacia su casa, pretendió cometer una travesura, que terminó de manera trágica.

Según las fuentes, el adolescente entró al jardín de la casa, robó las lucecitas y algunos adornos navideños que colgaban de la puerta y la ventana de la finca, y corrió hasta la reja para escapar. En ese momento, el hombre que habitaba la vivienda, que fue identificado sólo como **José** y que es conocido en el vecindario como el **"Gauchito Gil"**, vio la acción del adolescente y decidió tomar un arma de fuego y efectuar disparos desde la ventana.

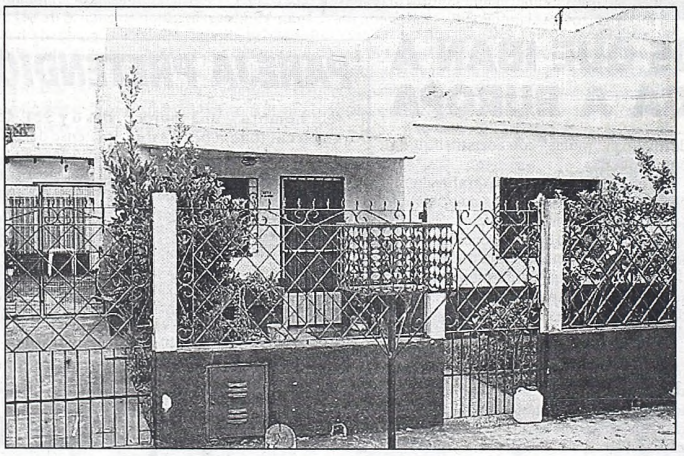

En esta vivienda habita el asesino del chico. Un crimen de absurdo ribetes.

Tras la balacera, el chico -que fue herido a la altura del pecho- terminó de saltar la reja y trató de escapar a la carrera, pero a unos 50 metros cayó al suelo y murió.

Antes, mientras corría malherido, Maximiliano había dejado caer su magro botín: un conjunto de luces y adornos navideños que no valían más de 10 pesos, dijeron fuentes judiciales.

De acuerdo con la investigación, el hombre -que está prófugo- una vez que mató al adolescente salió a la calle y empezó a gritar: **"¿Qué pasó?, ¿qué hicieron?"**.

Inmediatamente, el curandero e inquilino de la casa, cuya propietaria es una mujer de 80 años, subió a su automóvil **Peugeot 504** que estaba estacionado en la puerta y escapó, sin que hasta el cierre de esta edición haya sido detenido.

En relación al hecho, **Melina**, la hermana de la víctima, dijo: "No creo que haya sido para tanto, ni que haya querido hacer un daño (al propietario de las luces). Es más, para mí ni siquiera quiso robar sino que se trató de una picardía".

"Mi hermano era muy bueno, iba al colegio y trabajaba. Siempre me ayudó a mí a criar a mis hijos", dijo con lágrimas en los ojos y con la voz quebrada.

Maximiliano vivía junto a su mamá, su hermana y sus dos sobrinitos en una precaria vivienda dentro de la villa **La Fe**, ubicada en **Méndez y Ayacucho**, de Lanús Este.

En el barrio lo conocían como **"Pajarito"**, por su cuerpo pequeño y desgarbado, dijeron sus amigos.

Según los investigadores policiales, el dueño de la casa había sido asaltado poco tiempo atrás, cuando un grupo de delincuentes le abrieron su automóvil Peugeot 504 y le robaron todo lo que llevaba adentro.

"Seguramente estaba muy nervioso por todo lo que le había pasado", dijo un vecino que prefirió no dar a conocer su nombre.

Investigan el hecho, caratulado como "homicidio simple", personal de la comisaría 8ª de Lanús y de la Unidad Funcional de Instrucción (UFI) en turno del Departamento Judicial de Lomas de Zamora.

EL SUJETO, CONCUBINO DE LA MUJER, FUE DETENIDO EN SAN LUIS POR EL DOBLE HOMICIDIO

Mató a Madre e Hija y las Enterró en la Casa

SAN LUIS.- En un espantoso suceso, los cadáveres de una mujer y su hijita de 3 años fueron hallados enterrados en un pozo cubierto por el contrapiso del baño en una vivienda del barrio **Plan Lote Eva Perón** de San Luis, y por los homicidios fue detenido el concubino de la mujer por estar sospechado de ser el autor material de la barbarie.

El jefe del departamento judiciales de la policía provincial, comisario mayor **Carlos Machiavelli**, dijo que por este caso fue arrestado **Roberto Carlos Quiroga**, de 28 años, a quien se lo acusa del asesinato de **Elisa Analía Giménez**, de 23 años y su hija **Rocío Celeste**, de 3, con quienes convivía desde mediados de este año.

La mujer había llegado a San Luis en febrero último con su hijita proveniente de **San Juan**, de donde es oriunda, y se había alojado en la casa de unos parientes vecinos de Quiroga, con quien entabló una relación amorosa y ambos decidieron convivir en la casa del hombre.

Según consta en denuncias policiales, Quiroga es mendocino y su mujer lo abandonó por golpeador, por lo que habían quedado a su cargo cuatro hijos menores de nueve años, que les fueron retirados por la Justicia y alojados en la **Colonia Hogar de San Luis**, al comprobarse que los maltrataba.

El comisario Machiavelli destacó que la investigación fue realizada por dos oficiales policiales mujeres, **Roxana Correa e Ivana Bustos**, que comenzaron su tarea de búsqueda de la mujer asesinada y su pequeña hija por un pedido de paradero efectuado hace cuatro meses por familiares de las víctimas.

Señaló el jefe policial que no fue fácil lograr testimonios para la investigación entre los vecinos y amigos de Quiroga, **"ya que le tienen miedo por su fama de violento"**.

Finalmente se reunieron los indicios necesarios para pedirle a la justicia que autorizara el allanamiento de la casa ubicada en el **lote 11 de la manzana 63 del Anexo 3** del barrio Plan Lote Eva Perón y se autorizara a realizar excavaciones.

Fuentes del juzgado del Crimen 2 dijeron que **"los cuerpos fueron encontrados en un pozo de casi dos metros de profundidad y se estima que ambos asesinatos ocurrieron hace cinco o seis meses, aproximadamente"**.

Los informantes señalaron que **"el cadáver de la mujer estaba boca arriba, con las rodillas dobladas, y encima estaba el cadáver de la niña de tres años, ambos cuerpos tapados con cal, una capa de cemento, escombros y luego arriba se construyó el contrapiso del baño"**.

Si bien los peritos no han emitido su informe, los primeros indicios señalaron que la mujer fue degollada y su hijita asfixiada.

Quiroga, en tanto, cuando durante la investigación se le consultaba por el paradero de Elisa y de Rocío, aseguraba que ambas se habían ido a Buenos Aires con un hombre que era la nueva pareja de la mujer.

A pesar de las evidencias, Quiroga niega haber matado a Elisa y a Rocío y continúa en esa postura en la comisaría 7ª de la capital puntana, donde se encuentra detenido por el caso. En el lugar de detención se extremaron las medidas de seguridad tanto por los antecedentes del supuesto asesino como por alguna posible reacción de los familiares de las víctimas.

Víctor Rivero, en cuya casa se alojaron Elisa y Rocío cuando llegaron a San Luis, declaró que Quiroga golpeaba permanentemente a la mujer y a su hijita. **"Tan es así** -remarcó Rivero- **que a la pequeña le dio tal paliza una vez que le rompió varias costillas y estuvo internada en el Hospital de Niños"**.

Rivero aseguró que Elisa lo denunció sólo una vez en la policía, **"porque Quiroga la había amenazado con que cada vez que fuera a la policía, las palizas serían peores para ella y su hija"**.

Rocío Celeste, la inocente muerta.

A la izquierda, la hiena arrestada por los crímenes. Al lado, el pozo donde enterró los cadáveres de su mujer y la pequeña de tres años. Una barbarie.

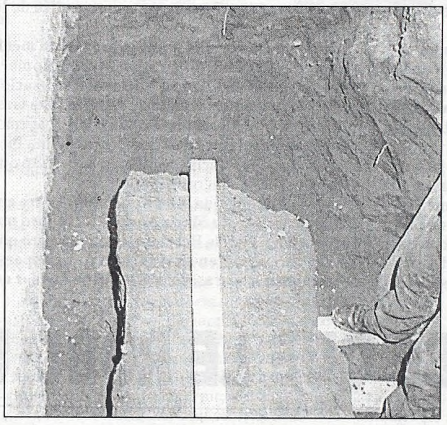

Elisa Giménez, la mujer asesinada.

ARRESTAN A DOS QUE IBAN A TRAFICAR DROGA A EUROPA

Dos personas fueron detenidas ayer en el aeropuerto internacional de **Ezeiza** cuando intentaban llevar a **Europa** cocaína camuflada, en un caso como champú en botellas y en el otro debajo de la plantilla de los zapatos, informaron fuentes de la Policía Aeronáutica Nacional (PAN). La primera detención fue la de una mujer de 21 años, quien dijo ser una profesora de inglés, que llevaba seis litros de cocaína líquida en botellones de champú. La detenida se aprestaba a abordar un vuelo de la empresa **Swiss Airlines** hacia la ciudad de **Amsterdam**, en **Holanda**, cuyo destino final era **Zurich**.

La mujer -de quien no se suministró su identidad aunque se supo que es Argentina- fue apresada en la zona de preembarque, cuando los controles de rayos X revelaron elementos extraños dentro del equipaje.

"En principio los colores de los rayos X no daban cocaína, aunque tras un análisis más profundo se constató que se trataba de esa droga", dijo una fuente del caso.

Un experto en Drogas Peligrosas de la Policía Federal explicó que si bien no es habitual traficar la droga de esa manera, ya se han detectado otros casos en que se detuvieron "mulas" con cocaína líquida en su poder.

"Hoy en día la cocaína es traficada de cualquier forma y esa es una más", precisó el especialista en narcotráfico.

En el momento de su detención la mujer argumentó que no sabía que llevaba dentro de las valijas, dijo que era profesora de inglés y que viajaba a Amsterdam a realizar un curso de perfeccionamiento de ese idioma.

El segundo caso ocurrió unas horas más tarde y fue protagonizado por un cordobés de 57 años que ya había pasado todos los controles aduaneros y de seguridad, pero lo delataron sus nervios y sus zapatos.

Efectivos de la PAN notaron que el hombre esperaba nervioso en la sala de embarque y que llevaba un extraño calzado con **"algo de plataforma"**.

El hombre -que viajaba rumbo a **España** en un vuelo de **Iberia**-, fue invitado a una inspección en la que se detectaron 600 gramos de cocaína debajo de las plantillas de cada uno de sus zapatos abotinados negros con cordones, talle 41.

Ambos detenidos quedaron a disposición del juez nacional en lo Penal Económico **Jorge Brugo**, quien los indagará en las próximas horas.

PAREJA PRETENDIO ROBAR UNA BEBA

Un hombre y una mujer que circulaban a bordo de una motocicleta intentaron secuestrar a una beba de dos meses de vida de brazos de su tía, cuando caminaba por la localidad bonaerense de **Tolosa**, partido de **La Plata**, informaron fuentes policiales.

El caso ocurrió cuando **María Liliana Díaz** caminaba junto a su hermana **Carina** llevando en brazos a la hija de ésta, de dos meses, por las **calles 6 y 524**, de la localidad platense de Tolosa, precisó la Departamental de La Plata.

Una pareja que circulaba en moto pasó cerca de las hermanas y éstas notaron que miraban fijamente a la beba, pero continuaron la marcha.

Según consta en la denuncia radicada por Carina Díaz, madre de la beba, al llegar a la esquina de 6 y 524, la moto detuvo la marcha y mientras el hombre simulaba escribir en un pequeño papel, la mujer que lo acompañaba intentó arrebatar a la beba de brazos de su tía.

María Liliana Díaz esquivó el ademán de la mujer y comenzó a correr, a la vez que gritaba pidiendo ayuda a los vecinos y advirtiendo que **"me quieren robar la beba"**.

La pareja de motociclistas escapó a gran velocidad y hasta el momento no fue detenida.

Bien Equipados Asaltan un Súper

Dos sujetos fuertemente armados y equipados con chalecos antibala se llevaron en horas de la tarde de ayer unos **2.300 pesos** de un supermercado en el barrio porteño de **Almagro** en menos de un minuto, informó la policía.

El asalto ocurrió a las 16.30 en el supermercado **Suerte** de la calle **Salguero 525**, casi esquina Sarmiento, donde ingresaron dos asaltantes que exigieron a dos empleadas la entrega de la recaudación del día.

"Nadie se mueva. Esto es un asalto", dijo uno de los delincuentes, mientras que el otro tomó el dinero de las dos cajas de atención al público que estaban funcionando en ese momento.

En menos de un minuto, según dijeron los testigos al personal de la comisaría 9ª que se hizo presente en el lugar, los delincuentes se fueron del negocio y subieron a un automóvil Ford Taunnus verde, que con un tercer cómplice al volante los esperaba casi en la puerta del supermercado.

Los tres ladrones huyeron rápidamente por Salguero, en dirección norte y se perdieron de la vista de los empleados y clientes que salieron a la calle tras el susto padecido.

Rodrigo Astudillo sacará un derechazo, ante la mirada de los defensores del equipo colombiano, que se irá desviado.

SAN LORENZO 0	ATL. NACIONAL 0
1 SAJA ..... (6)	12 VELASQUEZ ..... (6)
12 ESQUIVEL ..... (5)	4 VANEGAS ..... (5)
24 GONZALO RODRIGUEZ (6)	2 GUZMAN ..... (5)
3 MOREL RODRIGUEZ (6)	5 CARLOS DIAZ ..... (5)
4 PAREDES ..... (7)	24 CALLE ..... (6)
19 CHATRUC ..... (5)	16 CHARA ..... (6)
8 HERRON ..... (6)	18 MORENO ..... (4)
22 ZURITA ..... (5)	15 TORO ..... (5)
10 ROMAGNOLI ..... (5)	9 GRISALES ..... (6)
	19 OSCAR RESTREPO . (5)
7 ASTUDILLO ..... (5)	
9 ACOSTA ..... (6)	20 ECHEVERRIA ..... (4)
SUPLENTES: 25-RAMIREZ, 15-MEDERO, 13-ALVAREZ y 6-FRUTOS.	SUPLENTES: 25-ORTIZ y 11-MAURICIO RESTREPO.
DT: RUBEN INSUA.	DT: ALEXIS GARCIA.

CAMBIOS: En San Lorenzo: 20m. ST 20-Luna por Chatruc y 17-Cordone por Astudillo, 39m. ST 18-Cabrera por Acosta. En Atlético Nacional: 16m. ST 6-Rambal (4) por Moreno y 35m. ST 13-Rentería por Echeverría.

ARBITRO: Epifanio González (Paraguay) (6).

CANCHA: San Lorenzo.

RECAUDACION: $ 531.100.

LA FIGURA: Aldo Paredes (San Lorenzo) 7.

PARTIDO DE IDA: Atlético Nacional 0 San Lorenzo 4.

EN LA COPA SUDAMERICANA, UN ALARIDO "SANTO": ¡CAMPEON!

El partido era una excusa, un trámite obligatorio (pero trámite al fin), para alcanzar la Copa Sudamericana. El trofeo ya estaba "ganado" después del 4 a 0 en Medellín. Pensar en una derrota por idéntico margen ante el tibio Atlético Nacional era imposible. Por eso la fiesta de San Lorenzo se armó a cuenta de que los noventa minutos debían jugarse pero nada iban a cambiar. Así fue, por supuesto. El marcador final de **anoche, 0 a 0,** apenas si es un agregado estadístico. El "Santo" cerró el 2002 de la misma manera que lo había empezado: ganando una copa. **En enero fue la Mercosur frente a Flamengo, anoche la Sudamericana. Dos copas como para confirmar que este ha sido "el año internacional de San Lorenzo".**

Primer tiempo. Entre bengalas y cantitos. Entre banderas y "recuerdos" para Huracán. Poco de interesante pasó en la cancha. Tanto que costaba sacarle los ojos a las tribunas pintadas de azul y rojo. Es que la intención visitante de ganar la pelota y moverla para complicarle la noche a San Lorenzo fue un plan cumplido con acierto. La tenía **Chará**, la tocaba **Grisales**, la manejaba **Oscar Restrepo**. Y punto. Ahí se terminaba el libreto colombiano. ¿Llegadas a Saja? Sólo una (remate franco de Díaz bien contenido por el "Chino") y nada más.

San Lorenzo lució algo desesperado por la falta de contacto con el balón. Fracasaba Herrón para la recuperación y, entonces, **Zurita y Romagnoli** estaban ausentes. Sólo cuando alguna pelota llegaba por los costados al área de **Atlético Nacional** se accionaba esa luz de alarma que es el **"Beto" Acosta** o esa sirena de peligro que representa **Astudillo**. Acosta cabeceó alto una vez; el "Potro" exigió la única tapada real de Velásquez en los cuarenta y cinco minutos iniciales.

Si el primer tiempo fue pobre, el segundo tiempo no lució mucho mejor, aunque **San Lorenzo** se mostró más ambicioso. Adelantó sus líneas el local y en los primeros diez minutos ahogó a Atlético Nacional contra su área. Igualmente, pese a la insistencia, el gol no llegó.

Después el trámite se mantuvo en el mismo tono gris que antes. Llegaron las variantes, pero ni **Luna** ni **Cordone**, acertaron a darle mayor agresividad o puntería al local. Los visitantes tuvieron alguna chance con **Oscar Restrepo** y con **Rambal,** pero nunca inquietaron como para hacer peligrar el sentimiento de fiesta que envolvía al Nuevo Gasómetro.

La salida de Acosta, faltando seis minutos, fue la señal que desató definitivamente el carnaval "azulgrana". Las bengalas, los cohetes, las banderas (y el recuerdo para el odiado "Globo") volvieron a llenar la noche mientras el partido desgranaba sus últimos mediocres minutos.

San Lorenzo redondeó un 2002 imposible de olvidar. Nunca había ganado nada fuera de las fronteras argentinas. Este año obtuvo la Mercosur y la Sudamericana. Sus primeras dos Copas en otras tantas finales. **"El año internacional de San Lorenzo".** ¿Qué duda cabe?

DIEGO CUTULI

Acosta salta para cabecear. El "Beto" se dio el gusto de ganar la Copa Sudamericana con la camiseta de San Lorenzo.

Velázquez gana arriba ante el "acecho" de Acosta y Chatruc. El título quedó en el Gasómetro.

FESTEJO AZULGRANA CON FINAL ANUNCIAD

El "efecto Diablitas" pegó en el fútbol argentino. Anoche, San Lorenzo presentó a "Las Santitas".

El "Nuevo Gasómetro" a Pleno Marco Espectacular a la Fiesta

Después del pitazo final del partido que **San Lorenzo** ganó en forma contundente en Colombia, los hinchas del "Ciclón" ya empezaron a paladear su fiesta, que se transformó en realidad anoche. Unas 50.000 almas enardecidas colmaron, como nunca, las tribunas del Nuevo Gasómetro. Con una particularidad: gracias al 4-0 el público pudo observar el encuentro sin tensiones, distendido. El partido pasó a ser sólo una anécdota, la excusa ideal que tuvieron para juntarse y gozar.

La presentación de las "Santitas" (versión sanlorencista de las "Diablitas"), fuegos artificiales, bengalas, globos y hasta una comparsa, fueron los puntos salientes de una noche en la cual se destacaron sólo dos colores: el azul y el rojo.

Pero además del título, la vuelta olímpica y toda la fiesta, los hinchas se dieron un gusto. Se quitaron una espina que tenían clavada. En el marco más indicado "presentaron en sociedad" dos nuevas banderas que sustituyen aquellas que les fueron robadas en la Ciudad Deportiva por un grupo de hinchas de Huracán. Uno de los flamantes "trapos", el que desplegaron en la popular, es una réplica de aquel que tenían con la inscripción **"La Gloriosa, Boedo, Argentina"**. En el medio el dibujo de un cuervo flanqueado por dos escudos del club. Esta nueva versión posee un agregado. En la parte inferior dice **"La leyenda continúa"**.

La Platea Sur fue la cuna de la otra bandera. Algo más imponente y fue donada por **Marcelo Tinelli**. El estandarte, 70 metros por 40, lleva estampado el nombre d
llas con cada uno de l
obtenidos a lo largo d

La celebración tu
costado emotivo. S
gente de la Peña de S
lleva el nombre de
Ellos colgaron una
cual recordaban al de
bolista.

Uno de los person
de la noche ya lo hen
Tinelli llegó al Nue
para participar de l
nuevo título internac
po de Boedo. El pr
ductor se refirió a est
"Lo más importante
ría de los jugadores
salió de las divisiones
tiene un valor muy
Después habló de lo
telones" que sacaro
hinchas de San Lore
nos robaron y nos
bandera nos impusim
na: por cada una que
partir de ahora vamos

Los ausentes más
ron dos. El primero, p
cán. Toda la noche e
billos recordatorios
mos". Los segundos
fueron los de **Boca**.

Una noche soñada
hinchas de **San Loren**
vo ayuno de los ingre
rios: alegría, éxtasi
principalmente, ord
ción de una gran cam
con la vuelta olímpi
18) y los jugadores c
lando en el campo. T
"DALE CAMPEON

COBERTURA PERIODISTICA DE SAN LORENZO-ATLETICO
DIEGO CUTULI, CARLOS JACOB, FABRICIO ABATTE Y ADRIA

INSUA, EN LA INTIMIDAD

El técnico de San Lorenzo, **Ruben Insua,** contrariamente a lo que podía esperar en una circunstancia como la de anoche, terminado el partido ingresó inmediatamente al vestuario para tomar a sus dos pequeños hijos y recluirse por algunos minutos en la más estricta intimidad.

Posteriormente, aceptó realizar las primeras declaraciones en condición de técnico ganador de la flamante edición de la Copa Sudamericana. Un logo que por otra parte le permite al "Gallego" debutar en materia de títulos como entrenador en el país.

Sin mayores exteriorizaciones y siempre aferrado a sus pequeños, el técnico del "Ciclón" comentó: **"Es un título muy importante para San Lorenzo y se lo quiero dedicar a la memoria de mi madre y a mis seres queridos... ¿Por qué no me quedé para festejar con los jugadores?... Porque vine a rezar, para hablar con mi mamá".**

En la continuidad de la charla, visiblemente emocionado aún, Insua comentó: **"Hicimos un gran torneo y creo que fue merecido este logro. Desde lo personal es muy importante ya que aquí me formé como jugador y como persona. Alcanzar esta coronación es muy lindo... ¿Revancha?... No. Me siento muy feliz por el pueblo de San Lorenzo".**

● **DISTENDIDOS:** Que **Nacional de Medellín** sabía de antemano que sus chances eran casi nulas, no quedan dudas. Tal vez por eso es que sus jugadores y el cuerpo técnico se mostraron totalmente distendidos en la previa al partido. Las puertas del vestuario fueron abiertas de par en par y *Noticias* estuvo dentro del camarín junto con la delegación colombiana mientras realizaban el calentamiento precompetitivo.

¿Será el auténtico Gaucho de Boedo? No lo sabemos, pero sí el hombre festejó el título.

FESTEJO AZULGRANA CON FINAL ANUNCIADO

El "efecto Diablitas" pegó en el fútbol argentino. Anoche, San Lorenzo presentó a "Las Santitas".

El "Nuevo Gasómetro" a Pleno le dio un Marco Espectacular a la Fiesta "Santa"

Después del pitazo final del partido que **San Lorenzo** ganó en forma contundente en Colombia, los hinchas del "Ciclón" ya empezaron a paladear su fiesta, que se transformó en realidad anoche. Unas 50.000 almas enardecidas colmaron, como nunca, las tribunas del Nuevo Gasómetro. Con una particularidad: gracias al 4-0 el público pudo observar el encuentro sin tensiones, distendido. El partido pasó a ser sólo una anécdota, la excusa ideal que tuvieron para juntarse y gozar.

La presentación de las "Santitas" (versión sanlorencista de las "Diablitas"), fuegos artificiales, bengalas, globos y hasta una comparsa, fueron los puntos salientes de una noche en la cual se destacaron sólo dos colores: el azul y el rojo.

Pero además del título, la vuelta olímpica y toda la fiesta, los hinchas se dieron un gusto. Se quitaron una espina que tenían clavada. En el marco más indicado "presentaron en sociedad" dos nuevas banderas que sustituyen aquellas que les fueron robadas en la Ciudad Deportiva por un grupo de hinchas de Huracán. Uno de los flamantes "trapos", el que desplegaron en la popular, es una réplica de aquel que tenían con la inscripción **"La Gloriosa, Boedo, Argentina"**. En el medio el dibujo de un cuervo flanqueado por dos escudos del club. Esta nueva versión posee un agregado. En la parte inferior dice **"La leyenda continúa"**.

La Platea Sur fue la cuna de la otra bandera. Algo más imponente y fue donada por **Marcelo Tinelli**. El estandarte, 70 metros por 40, lleva estampado el nombre del club y estrellas con cada uno de los campeonatos obtenidos a lo largo de su historia.

La celebración tuvo también su costado emotivo. Se lo aportó la gente de la Peña de San Nicolás, que lleva el nombre de **Mirko Saric**. Ellos colgaron una bandera en la cual recordaban al desaparecido futbolista.

Uno de los personajes especiales de la noche ya lo hemos nombrado. **Tinelli** llegó al Nuevo Gasómetro para participar de los festejos del nuevo título internacional del equipo de Boedo. El productor y conductor se refirió a esta consagración: **"Lo más importante es que la mayoría de los jugadores de este equipo salió de las divisiones inferiores, eso tiene un valor muy importante"**. Después habló de los dos "nuevos telones" que sacaron a relucir los hinchas de San Lorenzo: **"Cuando nos robaron y nos quemaron una bandera nos impusimos una consigna: por cada una que nos quemen a partir de ahora vamos a hacer seis"**.

Los ausentes más recordados fueron dos. El primero, por lejos, **Huracán**. Toda la noche entonaron estribillos recordatorios hacia los "primos". Los segundos más nombrados fueron los de **Boca**.

Una noche soñada para todos los hinchas de **San Lorenzo**. Que no tuvo ayuno de los ingredientes necesarios: alegría, éxtasis, emoción y, principalmente, orden. La coronación de una gran campaña culminó con la vuelta olímpica (ver página 18) y los jugadores cantando y bailando en el campo. Todo al grito de: **"DALE CAMPEON"**.

COBERTURA PERIODISTICA DE SAN LORENZO-ATLETICO NACIONAL: DIEGO CUTULI, CARLOS JACOB, FABRICIO ABATTE Y ADRIAN DISABATO

La hinchada del "Ciclón" tuvo su revancha y ayer lució con orgullo dos nuevas banderas. Fue una noche pintada de azulgrana.

INSUA, EN LA INTIMIDAD

El técnico de San Lorenzo, **Ruben Insua,** contrariamente a lo que podía esperar en una circunstancia como la de anoche, terminado el partido ingresó inmediatamente al vestuario para tomar a sus dos pequeños hijos y recluirse por algunos minutos en la más estricta intimidad.

Posteriormente, aceptó realizar las primeras declaraciones en condición de técnico ganador de la flamante edición de la Copa Sudamericana. Un logo que por otra parte le permite al "Gallego" debutar en materia de títulos como entrenador en el país.

Sin mayores exteriorizaciones y siempre aferrado a sus pequeños, el técnico del "Ciclón" comentó: **"Es un título muy importante para San Lorenzo y se lo quiero dedicar a la memoria de mi madre y a mis seres queridos... ¿Por qué no me quedé para festejar con los jugadores?... Porque vine a rezar, para hablar con mi mamá".**

En la continuidad de la charla, visiblemente emocionado aún, Insua comentó: **"Hicimos un gran torneo y creo que fue merecido este logro. Desde lo personal es muy importante ya que aquí me formé como jugador y como persona. Alcanzar esta coronación es muy lindo... ¿Revancha?... No. Me siento muy feliz por el pueblo de San Lorenzo".**

● **DISTENDIDOS:** Que **Nacional de Medellín** sabía de antemano que sus chances eran casi nulas, no quedan dudas. Tal vez por eso es que sus jugadores y el cuerpo técnico se mostraron totalmente distendidos en la previa al partido. Las puertas del vestuario fueron abiertas de par en par y *Noticias* estuvo dentro del camarín junto con la delegación colombiana mientras realizaban el calentamiento precompetitivo.

¿Será el auténtico Gaucho de Boedo? No lo sabemos, pero sí el hombre festejó el título.

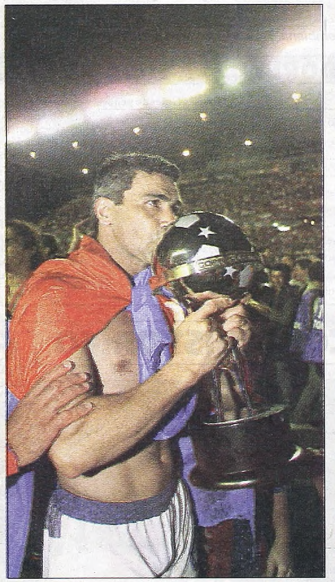

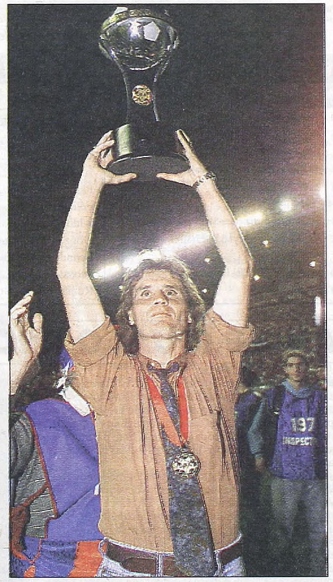

El Beto Acosta e Insúa, alzan la ansiada copa, la segunda conseguida por San Lorenzo en un 2002 inolvidable.

ACOSTA, QUE ASEGURO QUE NO SE RETIRA, PARECIA UN CHICO

A los 39 minutos del segundo tiempo, el "Gallego" Insua lo reemplazó por Alexis Cabrera. La ovación que bajó desde las tribunas movió los cimientos del estadio. Era el justo reconocimiento al "Beto" Acosta, uno de los pilares de este San Lorenzo campeón. Al llegar al banco de suplentes, el goleador no se sentó, por el contrario, de cara a la tribuna arengaba a la gente para que cantara y alentara. A la hora de las declaraciones, el goleador le dio una buena noticia a todos los "cuervos": Por el momento no piensa en el retiro. Así se refirió **Alberto Acosta** a su futuro: **"Todas estas cosas lindas que me están pasando me dan ganas de seguir. Este buen presente y el afecto de la gente me dan la fuerza suficiente para seguir adelante. Ellos no se merecen que me vaya ahora. Me siento capaz de seguir ganando cosas con San Lorenzo. Por eso quiero seguir jugando".**

EN EL MISMO AÑO LOGRO DOS COPAS

El hincha de San Lorenzo debió esperar muchos años para ganar una Copa internacional. Y este 2002 será inolvidable porque, **en menos de 11 meses**, se dio el lujo de lograr **dos**: la **Mercosur** (última edición) y la **Sudamericana** (primera vez que se juega). Claro que la Mercosur correspondió al 2001 y la final contra el **Flamengo** se debía jugar el 19 de diciembre en el Nuevo Gasómetro, pero la crisis social que se desató en nuestro país obligó a postergar ese encuentro, que se disputó el **24 de enero de este año**.

El partido de ida, jugado el 12 de diciembre en Brasil, había finalizado 0 a 0 y como local, San Lorenzo igualó 1 a 1 (**Leandro** puso en ventaja al "Fla" y empató el "Pipa" **Estévez**) por lo que debieron recurrir a los penales para determinar al campeón. La figura de **Sebastián Saja**, convirtiendo el suyo y atajando los de **Juan** y **Roma**, apareció en esa instancia sumado al remate final de **Diego Capria** que definió la serie 4 a 3. Por el "Ciclón" convirtieron, además, **Romagnoli y Pusineri** mientras que los disparos de **Acosta y Serrizuela** fueron atajados por el arquero **Julio César**.

Esa noche San Lorenzo formó con **Saja; Serrizuela, Ameli, Diego Capria y Paredes; Franco, Michelini, Erviti y Romagnoli; Estévez y Acosta**. Luego ingresaron **Pusineri** (por Franco) y **Leo Rodríguez** (por Estévez). El técnico era **Manuel Pellegrini**.

Pasaron casi 11 meses. Curiosamente aquél fue el primer partido oficial de los "Santos" en el año... y anoche el último. Es decir que, de punta a punta, el 2002 fue un año internacional para San Lorenzo. En julio de 2003 irá por la **tercera Copa** cuando enfrente a **Olimpia de Paraguay** (campeón de la Libertadores) por la **Recopa Sudamericana**. ¿Será en Los Angeles o en Tokio?

o

e dio un "Santa"

el club y estre-
s campeonatos
su historia.
o también su
lo aportó la
n Nicolás, que
Mirko Saric.
bandera en la
aparecido fut-

jes especiales
os nombrado.
o Gasómetro
s festejos del
onal del equi-
ductor y con-
consagración:
**s que la mayo-
e este equipo
nferiores, eso
mportante"**.
dos "nuevos
a relucir los
zo: **"Cuando
emaron una
s una consig-
nos quemen a
a hacer seis"**.
cordados fue-
r lejos, **Hura-**
tonaron estri-
acia los "pri-
ás nombrados

para todos los
zo. Que no tu-
ientes necesa-
, emoción y,
n. La corona-
paña culminó
a (ver página
ntando y bai-
do al grito de:
".

NACIONAL:
DISABATO

La hinchada del "Ciclón" tuvo su revancha y ayer lució con orgullo dos nuevas banderas. Fue una noche pintada de azulgrana.

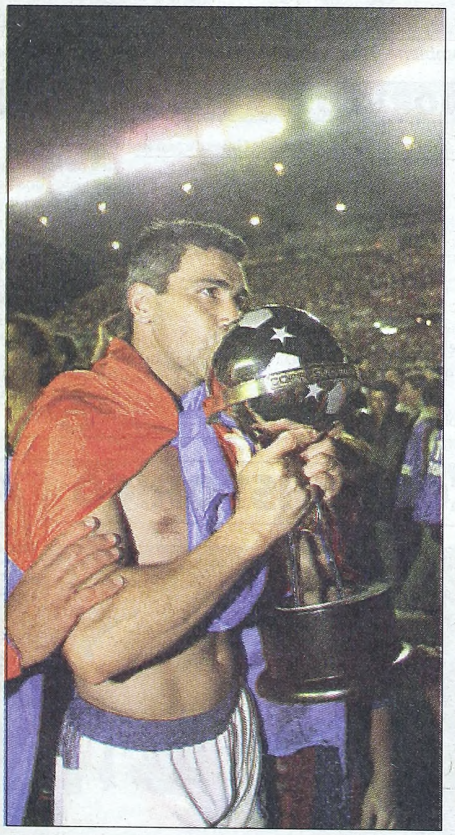

El Beto Acosta e Insúa, alzan la ansiada copa, la segunda conseguida por San Lorenzo en un 2002 inolvidable.

ACOSTA, QUE ASEGURO QUE NO SE RETIRA, PARECIA UN CHICO

A los 39 minutos del segundo tiempo, el "Gallego" Insua lo reemplazó por Alexis Cabrera. La ovación que bajó desde las tribunas movió los cimientos del estadio. Era el justo reconocimiento al "Beto" Acosta, uno de los pilares de este San Lorenzo campeón. Al llegar al banco de suplentes, el goleador no se sentó, por el contrario, de cara a la tribuna arengaba a la gente para que cantara y alentara. A la hora de las declaraciones, el goleador le dio una buena noticia a todos los "cuervos": Por el momento no piensa en el retiro. Así se refirió **Alberto Acosta** a su futuro: **"Todas estas cosas lindas que me están pasando me dan ganas de seguir. Este buen presente y el afecto de la gente me dan la fuerza suficiente para seguir adelante. Ellos no se merecen que me vaya ahora. Me siento capaz de seguir ganando cosas con San Lorenzo. Por eso quiero seguir jugando"**.

EN EL MISMO AÑO LOGRO DOS COPAS

El hincha de San Lorenzo debió esperar muchos años para ganar una Copa internacional. Y este 2002 será inolvidable porque, **en menos de 11 meses**, se dio el lujo de lograr **dos**: la **Mercosur** (última edición) y la **Sudamericana** (primera vez que se juega). Claro que la Mercosur correspondió al 2001 y la final contra el **Flamengo** se debía jugar el 19 de diciembre en el Nuevo Gasómetro, pero la crisis social que se desató en nuestro país obligó a postergar ese encuentro, que se disputó el **24 de enero de este año**.

El partido de ida, jugado el 12 de diciembre en Brasil, había finalizado 0 a 0 y como local, San Lorenzo igualó 1 a 1 (**Leandro** puso en ventaja al "Fla" y empató el "Pipa" **Estévez**) por lo que debieron recurrir a los penales para determinar al campeón. La figura de **Sebastián Saja**, convirtiendo el suyo y atajando los de **Juan** y **Roma**, apareció en esa instancia sumado al remate final de **Diego Capria** que definió la serie 4 a 3. Por el "Ciclón" convirtieron, además, **Romagnoli y Pusineri** mientras que los disparos de **Acosta y Serrizuela** fueron atajados por el arquero **Julio César**.

Esa noche San Lorenzo formó con **Saja; Serrizuela, Ameli, Diego Capria y Paredes; Franco, Michelini, Erviti y Romagnoli; Estévez y Acosta**. Luego ingresaron **Pusineri** (por Franco) y **Leo Rodríguez** (por Estévez). El técnico era **Manuel Pellegrini**.

Pasaron casi 11 meses. Curiosamente aquél fue el primer partido oficial de los "Santos" en el año... y anoche el último. Es decir que, de punta a punta, el 2002 fue un año internacional para San Lorenzo. En julio de 2003 irá por la **tercera Copa** cuando enfrente a **Olimpia de Paraguay** (campeón de la Libertadores) por la **Recopa Sudamericana**. ¿Será en Los Angeles o en Tokio?

SAN LORENZO LOGRO LO QUE DESDE HACE MUCHO TIEMPO EN EL FUTBOL ARGENTINO NO SE PODIA CUMPLIR

Una Vuelta Olímpica Impecable

COPA SUDAMERICANA

Los jugadores de San Lorenzo pudieron dar la esperada vuelta olímpica con total normalidad, sin intrusos y con la gente festejando en las tribunas. Los fuegos artificiales se transformaron en protagonistas de la noche. **Pablo Michelini**, vestido de jugador, se sumó a la fiesta en andas de sus compañeros quienes, luego de los abrazos, se subieron al travesaño del arco que comenzó a tambalear en forma peligrosa. A esto le siguió una ronda entre los futbolistas, la "tirada a la pileta" y, con una organización impecable, la entrega de medallas a ambos equipos (donde los más ovacionados fueron **Acosta, Romagnoli y Saja** mientras que hubo silbidos para **Juan Manuel Llop**) y de la **Copa, que significó el título internacional número 50 para equipos argentinos**, para que los jugadores sigan festejando en el escenario y den otra vuelta olímpica.

La expectativa había quedado demostrada en la previa, cuando **Sebastián Saja** bajó del micro que los trasladó desde la concentración, ubicada bajo la popular local, con una filmadora en sus manos y manifestó que lo hacía porque **"quiero tener todo este día de recuerdo"**. Estuvieron todos los jugadores que integraron la lista de buena fe ya que Insua los hizo ir el martes a la concentración, que había iniciado el lunes con 18 futbolistas. **Pablo Michelini**, lesionado, fue ayer y compartió el trayecto con sus compañeros en el pequeño micro de **Plusmar, DKR 994**. Así, San Lorenzo repitió la historia del micro de la concentración al vestuario, como en el Clausura 2001 (ante Unión) y en la Mercosur (frente a Flamengo).

● **CENA DE LOS CAMPEONES:** Se realizará **hoy a las 21** en un salón del barrio de **Palermo**. Durante la fiesta **se van a subastar camisetas autografiadas por el plantel de San Lorenzo** y lo recaudado se va a donar al hogar **"Los Piletones"** de **Margarita Barrientos**.

Astudillo va por la pelota cerca del área colombiana. Tras un mediocre partido, San Lorenzo alzó la Copa.

CAMINO A LA GLORIA

Fecha	Ciudad	Estadio	Rival	Resultado	Goleadores
19-09	Puerto Ordaz	Cachamay	Monagas	3-0	Cordone, Chatruc y Acosta (SL).
26-09	Buenos Aires	Pedro Bidegain	Monagas	5-1	Cordone (2) de penal, Astudillo, Gonzalo Rodríguez y Benito (SL); Flores (M).
02-10	Buenos Aires	Pedro Bidegain	Racing	3-1	Acosta (2) y Paredes (SL); Peralta (R).
23-10	Buenos Aires	Juan Domingo Perón	Racing	0-2 (Ganó 4-3 por penales)	Pavlovich y Diego Milito (R).
05-11	La Paz	Hernando Siles	Bolívar	1-2	Tufiño (B) en contra; Oscar Sánchez y Mercado (B).
13-11	Buenos Aires	Pedro Bidegain	Bolívar	4-2	Astudillo (2), Chatruc y Michelini (SL); Botero y Galindo (B).
27-11	Medellín	Atanasio Girardot	Atlético Nacional	4-0	Saja de penal, Michelini, Romagnoli y Astudillo.
11-12	Buenos Aires	Pedro Bidegain	Atlético Nacional	0-0	

GOLEADORES DE LA SUDAMERICANA

Jugador	Goles	Goles de penal
Rodrigo Astudillo	4	-
Alberto Acosta	3	-
Carlos Cordone	3	2
José Chatruc	2	-
Pablo Michelini	2	-
Félix Benito	1	-
Aldo Paredes	1	-
Gonzalo Rodríguez	1	-
Leandro Romagnoli	1	-
Sebastián Saja	1	1
Rubén Tufiño (Bolívar) E/C	1	-

En el presente cuadro no se contabilizan los goles convertidos en la definición por penales ante Racing. Como se recordará, en la definición desde el punto del penal triunfó San Lorenzo por 4 a 3 y los penales "santos" fueron anotados por: Alberto Acosta, Claudio Morel Rodríguez, Leandro Romagnoli y Sebastián Saja.

BARCELONA GANO E IGUALO RECORD HISTORICO

CHAMPIONS LEAGUE

RESULTADOS Y GOLEADORES

Liga de Campeones
Segunda Fase, Segunda jornada

GRUPO "A"

BARCELONA 3 NEWCASTLE 1
Goles: Dani, Kluivert y Motta (B); Ameobi (N).
Posiciones: Inter y Barcelona 6, Bayer Leverkusen y Newcastle 0.

GRUPO "C"

REAL MADRID 2 LOKOMOTIV 2
Goles: Raúl 2 (RM); Obiorah y Mnguni (L).

BORUSSIA DORT. 0 MILAN 1
Goles: Filippo Inzaghi (M).
Posiciones: Milan 6, Borussia Dortmund 3, Lokomotiv 1 y Real Madrid 1.

GRUPO "D"

JUVENTUS 4 BASILEA 0
Goles: Trezeguet, Montero, Tacchinardi y Del Piero (J).

MANCHESTER 2 DEPORTIVO 0
Goles: Van Nistelrroy 2 (MU).
Posiciones: Manchester U. 6, Juventus 4, Deportivo 1 y Basilea 0.
Lo que viene: La tercera jornada de la segunda fase se disputará entre el 18 y el 19 de febrero.

Barcelona, con las presencias entre sus titulares de **Juan Román Riquelme y Roberto Bonano** venció a Newcastle, de Inglaterra, por 3 a 1, como local, en uno de los partidos que completaron ayer la segunda fecha de la segunda ronda de la Liga de Campeones de Europa de fútbol. Este partido se había suspendido el martes por las fuertes lluvias caídas en esa ciudad y corresponde al grupo "A".

Los goles de el equipo catalán fueron logrados por **Dani , Patrick Kluivert y Thiago Motta**. El tanto del equipo visitante lo marcó el nigeriano **Shola Amoebi**. En Barcelona, **Javier Saviola** ingresó a los 33 minutos del segundo tiempo.

Con la victoria de ayer, además de aplacar lo pedidos de renuncia de su técnico **Lous Van Gaal**, Barcelona igualó la marca de diez victorias consecutivas que tenía el Milan de **Fabio Capello** en la temporada 92-93. Ahora "los azulgrana" comparten la punta de la tabla del grupo "A" con el Inter. Asimismo, Kluivert, ayer anotó su gol número 100 con esa camiseta.

En el grupo C, Real Madrid, con **Esteban Cambiasso** desde el arranque, solamente pudo igualar 2 a 2 con el Lokomotiv de Rusia en el "Santiago Bernabeu". En el otro partido del grupo, Milan, de visitante venció al Borussia Dortmund.

En el grupo D, Manchester United, de Inglaterra, con **Juan Verón** de titular, logró su segunda victoria en esta fase al derrotar al Deportivo por 2 a 0, en Old Trafford. Completando esa zona, Juventus -sin **Mauro Camoranesi**- goleó a Basilea de Suiza por 4 a 0. En el Basilea jugaron de titulares **Christián Giménez y Julio Hernán Rossi.**

Saviola, ayer cumplió 21 años y sólo jugó unos minutos.

Detuvieron con Drogas al Médico Colombiano que Atendió a Maradona

El médico colombiano **Mauricio Vergara**, que el pasado año atendió a **Diego Armando Maradona** durante un programa de adelgazamiento, fue capturado ayer por la policía en Cali cuando se disponía a viajar a Buenos Aires con 2 kilogramos de cocaína, según informó una fuente policial.

El médico fue detenido en el aeropuerto Alfonso Bonilla Aragón, de Cali, a 515 kilómetros de Bogotá, cuando se disponía a viajar a la Argentina.

Según informó a las agencias de prensa colombianas el coronel Alvaro Caro, comandante de la Policía del Valle, el profesional fue arrestado por agentes antinarcóticos que le encontraron en su poder dos kilogramos de cocaína que llevaba en sus valijas. Vergara fue el encargado de preparar físicamente a Maradona en una clínica de la ciudad de Cali, en octubre del 2001, con miras a su partido homenaje que se realizó en noviembre del año pasado en la Bombonera

A su llegada a Colombia, acompañado de su amigo y representante Guillermo Cóppola, Maradona fue recibido entonces por Vergara, quien dijo que el ex jugador iba a realizar con él **"solamente un reacomodamiento físico, destinado a lograr su peso ideal"**. Además, el profesional hizo hincapié en una evaluación cardiovascular, sobre todo luego del episodio que tuvo el ex jugador en febrero del 2000, en Punta del Este, que luego lo llevó a encarar su tratamiento de rehabilitación por su adicción a la cocaína.

Durante su estadía en Cali, Maradona fue operado también de los meniscos de la rodilla derecha, en el centro asistencial Sebastián de Belalcazar de la ciudad de Cali, en una intervención practicada por el reputado profesional Germán Ochoa, hijo de Gabriel, uno de los más consagrados técnicos que tuvo el seleccionado colombiano.

BIANCHI SE ACHICO UN POCO

Redujo sus Pretensiones Económicas y en Boca se Esperanzan con un Pronto Acuerdo

Las últimas informaciones (al menos al cierre de esta edición) en torno a la llegada de **Carlos Bianchi** a Boca señalan que el "Virrey" bajó un poco sus pretensiones económicas y la diferencia entre las partes se achicaron. Además, ayer ganó el Barcelona y el técnico **Van Gall** sigue "respirando".

De esta manera el retorno de Bianchi a Boca está cada vez más cerca de concretarse, ya que el entrenador se sentará a negociar con los dirigentes en las próximas horas con el ánimo de resolver las diferencias económicas.

Hasta el martes a la noche la suma aproximada entre lo que pedía el técnico y lo que le ofrecía Boca era de **500.000 dólares anuales** y ahora hay casi **150 mil dólares menos.**

El "Virrey" pidió algo así como **un millón quinientos mil dólares "limpios"** para todo el cuerpo técnico y la oferta de Boca está en el orden del **millón de dólares**. Y a esto hay que agregarle que el contrato sería como mínimo por tres años.

Ante la baja sensible de Bianchi la dirigencia de Boca también está dispuesta a ceder un poco para apurar el acuerdo.

El club ya propuso un premio especial por la conquista de la Copa Libertadores de América y hasta la programación de una serie de amistosos para completar la suma pretendida por el "Virrey".

"Le hemos hecho una propuesta que creemos que es espectacular y ahora tenemos confianza en que él va a terminar por aceptarla", afirmó **Mauricio Macri**.

"Para lo que es la Argentina hoy, un país devaluado, con la crisis económica que vive, la oferta es realmente muy buena", agregó.

El contrato de Bianchi deberá ajustarse, en cualquier caso, al presupuesto que Boca estableció para el año 2003: **17 millones de pesos**.

Lo que percibirá Bianchi deberá repartirlo con sus colaboradores, que en definitiva serían **Carlos Veglio**, como ayudante de campo; y el preparador físico **Julio Santella**, descartándose el ingreso de **Osvaldo Piazza** para trabajar en las inferiores.

Por otra parte, los directivos de Boca rechazaron ayer una oferta de **1.800.000 dólares** del **Yokohama Marinos** de Japón por **Marcelo Delgado**, una de las figuras del equipo en el pasado torneo.

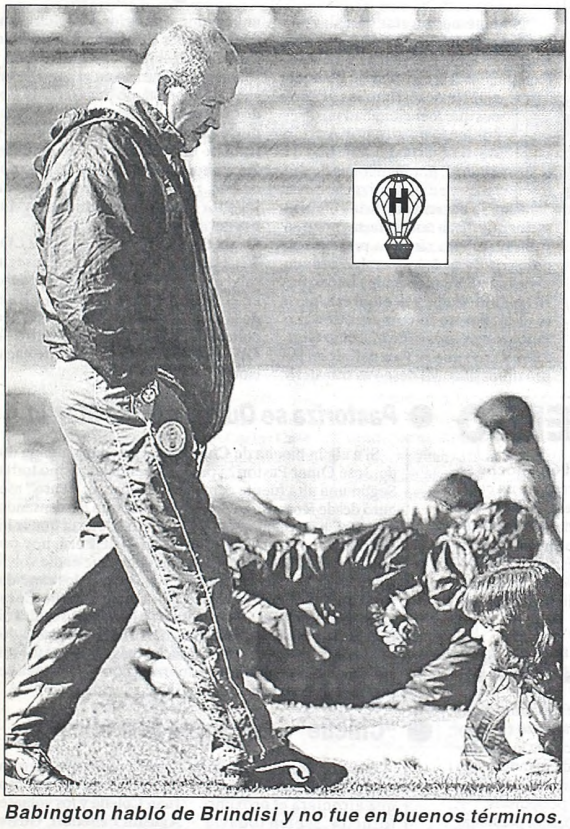

Babington habló de Brindisi y no fue en buenos términos.

Babington le Pide a Brindisi que no se Lave las Manos

Después de uno de los peores semestres futbolísticos de **Huracán**, en el cual ni **Miguel Angel Brindisi** primero ni **Carlos Babington** después pudieron sacar a flote la situación, el actual técnico del **"Globo"** analizó el pasado reciente, el presente y el futuro del equipo y, entre otras cosas, no tuvo reparos en dispararle con munición gruesa a su antecesor -sin contar el corto pero exitoso interinato de **Jorge Célico**- y ex compañero en el conjunto "quemero" campeón de 1973.

"El otro día me dijeron que Brindisi había dicho que el único culpable de la actualidad de Huracán era Jorge Batet, y yo no estoy de acuerdo. Si él no se hace cargo de ciertas cosas, está equivocado. Yo digo que si tenemos la desgracia de irnos al descenso, yo voy a ser el responsable. Pero hasta el día de hoy, las responsabilidades son compartidas. Este equipo lo formó Miguel Brindisi, le guste a quien le guste y se moleste quien se moleste. Y si es verdad que la Comisión Directiva se lo formó, sería más grave aún para él", manifestó el **"Inglés"** en declaraciones al programa partidario "Un Huracán de Primera", que se emite por AM 1090 Radio Nuestras Raíces, de lunes a viernes de 22 a 23, con la conducción de Daniel Comese y Alberto Sigüenza.

Pero la cosa no terminó allí. Babington agregó: **"La dirigencia actual no tiene ninguna responsabilidad, porque según ellos le dieron toda la derecha a Brindisi para que arme el plantel, porque decían que había venido como técnico una persona de Huracán de toda la vida... De toda la vida para ellos, no para mí. Y no es que Brindisi pidió a tal y le trajeron tal otro. Le dijeron que ése que él pidió no se podía y que se podía este otro, y él dijo que sí. Cada uno tiene que aceptar sus culpas. Todos los jugadores los eligió él. No digo que los haya traído a propósito, pero sí le juzgo, más como hincha que como otra cosa, que si vos formás este equipo en vez de jugártela por los pibes, después no te podés ir a la quinta fecha. Te tenés que morir en el banco y bancarte lo que formaste. El día que se fue, dijo en conferencia que era tiempo de ayudar a Huracán, pero, ¿cómo va a ayudar después de irse? Yo quiero que aclare eso, porque hoy Huracán no está para chicanas. Los que somos verdaderamente de Huracán tenemos que hacer cosas y poner la cara".**

Pero más allá de sus ácidas críticas a su "colega" Brindisi, Babington se refirió a otros temas. Sobre la decisión de apostar a los juveniles, expresó: **"El tiempo dirá si tuve o no razón en hacer lo que hice después de San Lorenzo. Pero yo en ese momento consideré que era lo mejor. No tenía ningún sentido seguir los tres partidos que faltaban con ese equipo. Antes del clásico les dije a los jugadores que se había acabado el crédito para ellos y para mí, y que seguramente si perdíamos a mí me echaban. Bueno, como no me echaron, tomé la decisión de sacarlos a ellos y aposté a los chicos"**. Luego agregó sobre los futbolistas que licenció y el plantel en general, que **"futbolísticamente me defraudaron todos, porque nadie respondió a las exigencias".**

Finalmente, sobre lo que pasó y lo que se viene, aceptó sin dudar que **"fue un año muy malo y no hay excusas, aunque por suerte terminó. Pero nunca pensé en renunciar, porque yo quiero irme ganador, como me fui siempre. Y de acá sólo me sacan con los pies para adelante. Ahora tenemos que mejorar mucho y apostar a que Unión y Central no nos superen en el promedio, porque la realidad es que si hoy terminara el torneo, Huracán ni siquiera jugaría la Promoción".**

HURACAN RUEGA QUE SE HAGA EL PASE DE GARIPE

Necesitado de dinero como pocos clubes -más allá de las negociaciones que se llevan adelante con un grupo inversor-, en **Huracán** ruegan para que se concrete la venta de **Daniel Garipe** al **Rayo Vallecano**, en una cifra que no trascendió pero que al ser en dólares sin dudas se tornará importante. El interés surgió hace pocos días, pero sería tan concreto que su representante, **Marcelo Simonián**, ya viajó a **España** para tratar de acelerar la operación. En otro orden, **Juan Carlos Padra** se negó a ser cedido a préstamo a un club de la segunda división de **Italia**, aunque su carrera igualmente podría continuar en el exterior.

● **MARCHA:** Anoche se concretó en la sede del **"Globo"**, por tercera vez, una marcha de casi 100 socios e hinchas que protestaron –pacíficamente– contra la actual dirigencia, la cual no concurrió al lugar. Algunos de ellos después fueron hasta la puerta de la casa del presidente **Marcelo Buenaga** a realizarle un escrache. Además, presentaron un petitorio con 400 firmas para que una **Asamblea Extraordinaria** convoque a un plebiscito con el fin de revocar el mandato de la CD.

Platita Para los "Diablos"

● EL PLANTEL DE INDEPENDIENTE SE REPARTIO 100.000 PESOS MAS

Apareció la plata. Tras irse de vacaciones bastante enojados por el poco dinero que habían recibido como premio por haber salido campeones, algunos jugadores de **Independiente** pasaron ayer por la sede de la avenida Mitre para retirar algunos pesitos más. Según trascendió, la dirigencia entregó en esta oportunidad unos 100.000 pesos a repartir entre todos los integrantes del plantel. Los allegados a la Comisión Directiva comentaron que el dinero es la mayor parte de lo recaudado durante la megafiesta (el partido ante Olimpo), donde se celebró la conquista del título del torneo Apertura.

Si bien en esa oportunidad la institución recaudó una suma total que estuvo cerca de los 200.000 pesos, en limpio quedaron para el club poco más de 120.000. De esta manera, las autoridades de Independiente cubrieron algunos gastos y con el resto les pagaron a los jugadores. De cualquier manera, todavía faltan pagar 1.100.000 pesos, puesto que en la primera entrega habían dado también una cifra menor. La idea es que el dinero que corresponda a los amistosos que el equipo jugará a fines de enero en Chile permitan cancelar la deuda por los premios.

La dirigencia se mostró tranquila por el acuerdo con los jugadores **Federico Insúa** y **Pablo Guiñazú** para que sigan en el club la temporada que viene. Además quedó descartada la transferencia de **Gabriel Milito** al Leeds United de Inglaterra.

El plantel volverá a reunirse el 3 de enero para iniciar la pretemporada. Los jugadores viajarán el 5 a la ciudad de Mar del Plata, donde jugarán a partir del 11, contra Racing, los torneos en la costa atlántica. Independiente permanecerá en "La Feliz" y viajará a los distintos lugares donde tenga que disputar sus compromisos veraniegos. En medio de un clima nada acorde con la obtención del campeonato, los futbolistas habían emprendido sus vacaciones con la promesa de que pronto iban a tener buenas noticias y así fue... Ya apareció algo de dinero, pero todavía falta pagar mucho más.

La Situación de los Husaín

● EL PADRE DE CLAUDIO Y DARIO SE REUNIO CON AGUILAR

Julio Husaín, padre de **Claudio** y **Darío**, se reunió con el titular de **River, José María Aguilar**, y con el secretario del club, **Mario Israel**. ¿El motivo? Aclarar el que punto se encuentran las negociaciones por los posibles pases de sus hijos.

En el caso del mediocampista del **Napoli**, si bien trascendió que los italianos solicitarán un millón de dólares por el préstamo, esto no sería un escollo. No porque los de Núñez vayan a desembolsar esa suma, sino porque el propio jugador, a quien su club le adeuda una suma muy superior, comandará las conversaciones. Además, en caso de cederlo se ahorrarían de pagarle un año de contrato (cobra casi un "palito verde"). ¿Conclusión? Todos son muy optimistas.

En cuanto a Darío, las charlas están muy avanzadas y podrían resolverse en estos días. Sólo hay un inconveniente con una deuda que Vélez mantiene con el delantero.

● **PRIVILEGIADO**: River podría tener la posibilidad de incorporar a un jugador más que el resto. ¿Por qué? A los dos refuerzos que contempla el reglamento, anoche el Comité Ejecutivo le sumó uno más para el caso de los clubes que negocien algún futbolista (ver tema más abajo). Pero aunque todavía no está definido, es casi un hecho que los "millonarios" tendrán otra alternativa. Que está relacionada con la lesión de **Alejandro Domínguez**. Como estiman que el plazo de rehabilitación del "Chori" oscilará los cinco meses, los de Núñez pidieron una plaza más, la cual les sería concedida.

● **DOS REUNIONES:** Habrá hoy en River. Por un lado, la protagonizará **Jorge Cyterszpiler**, empresario que está negociando en Alemania la venta de **Martín Demichelis** al **Bayern Munich**. El otro que se juntará con los directivos es **Jorge Chijane**, quien posee parte de los derechos económicos del defensor uruguayo **Alejandro Lembo,** uno de los jugadores que pretende River como refuerzo.

OROZCO Y MARINELLI, DOS QUE PRECISAN DEL PULGAR DE ARDILES

¿Osvaldo Ardiles le dará el sí? Si el técnico de **Racing** levanta el pulgar cuando le mencionen a **Andrés Felipe Orozco**, el defensor colombiano se convertirá en el marcador central que reforzará el plantel "académico". El futbolista tiene 23 años y actualmente actúa en **Independiente de Medellín**. Formó parte del seleccionado de su país que obtuvo la **Copa América** del año pasado. La operación se encuentra bien encaminada y podría cerrarse en unos pocos días. Aún falta el "visto bueno" del entrenador de **Racing**, quien dará su veredicto después de observar unos videos con imágenes del jugador que llegarán a sus manos el próximo fin de semana. Se trataría de un préstamo por un año con una cifra que aún no fue oficializada. Recordemos que **Daniel Díaz** fue el marcador central al que había apuntado inicialmente **Blanquiceleste**, pero en este caso la transacción no resultaba sencilla, ya que los derechos económicos del **"Cata"** pertenecen a un grupo empresario que tenía intenciones de venderlo y no cederlo a préstamo como pretendía la empresa gerenciadora. Además, los derechos federativos son de **Central** y el club rosarino quiere retenerlo hasta junio cuando vence el contrato porque deberá pelear la permanencia en primera.

En tanto, el otro puesto que pretende reforzar **Ardiles** es el de volante por izquierda. Por ahora no habían trascendido nombres para ocupar ese lugar, sin embargo en las últimas horas apareció en escena **Carlos Marinelli**, el ex jugador de Boca que actúa en el **Middlesbrough** de **Inglaterra**. Lo cierto es que **Jorge Berrio**, **asesor deportivo de Blanquiceleste** y **Osvaldo Ardiles** viajaron a **Europa** el fin de semana pasado. En más, **Fernando Marín** aseguró que harán lo posible por satisfacer los pedidos del entrenador y hacia fin de mes habría novedades.

Marín Aclaró que por Bastía no hay Nada

"No tenemos ofertas oficiales por ningún jugador", dijo **Fernando Marín,** en declaraciones a **Radio La Red**. De esta manera, el titular de **Blanquiceleste** desestimó las versiones que mencionaban un ofrecimiento escrito por **Adrián Bastía** (sería del Atlético de Madrid, por 3 millones de dólares y se oficializaría hoy). **"Se acercaron varios empresarios que dicen tener ofertas por uno y por otro, pero ninguno presentó algo escrito. Los nombres siempre son los mismos. Vender es algo bueno para los futbolistas y la empresa, pero los hinchas no lo comprenden. Lo único concreto es lo de Mariano González y creo que se va a definir en los próximos días. Mi deseo es transferir un jugador al exterior. Resultaría antipático ceder a un futbolista símbolo a un club argentino"**, aseguró **Marín**.

Acerca del atraso en el pago de las cuotas del préstamo por **Gerardo Bedoya,** comentó: **"Son cosas que suceden en este tipo de operaciones. Se trata de un vencimiento de octubre. No comprendo las ganas del jugador de irse. ¿Cambiar de aire?. No es un jugador requerido por todos los clubes del mundo".**

● **¿Y DONDE ESTA PAVLOVICH?** Ayer, un diario inglés aseguraba que el **"Buitre"** estaba a prueba en el **Bolton** junto a **Maidana** y **Rueda** (viajará cuando termine el torneo chileno). **Pavlovich** se encuentra en **Olavarría** y el sábado se irá de vacaciones.

LA AFA AUTORIZO UN TERCER REFUERZO

Anoche el Comité Ejecutivo de AFA resolvió ampliar a tres el cupo de futbolistas que pueden incorporar los equipos para la segunda parte de la temporada 2002-03, siempre y cuando realicen una transferencia, en en el ámbito local o en el exterior, aunque se impusieron algunas limitaciones.

En el caso de que la venta de un jugador se haga fronteras afuera de la Argentina, se exigirá a los clubes que el refuerzo que sume a su plantel por esa baja no puede superar el 50% de aquella operación. También se definió que la tercera incorporación no puede realizarse más allá de la decimotercera fecha del Clausura. Es decir hasta la ejecución del 66% del certamen.

● **PROYECCION 2006:** Anoche se trazó la posibilidad de recrear un campeonato a nivel de clubes, para la categoría '85. La competencia se podría desarrollar en los meses de enero, febrero y marzo, los días viernes, sábado y domingo. Los organizadores están procurando la televisación de todos los encuentros.

● Pastoriza se Queda en San Martín

Si a algún hincha de **Chacarita** le quedaba alguna duda, José Omar Pastoriza prácticamente las disipó todas. Según una alta fuente cercana al técnico, el **"Pato"** aseguró desde **Rosario**, en donde se encuentra descansando, que si bien en un momento consideró la oferta que le hicieron llegar para dirigir la selección de **Perú**, hoy por hoy, eso ya estaría descartado, debido a que nadie volvió a llamarlo (se supo que delante suyo habría dos candidatos con más posibilidades: los brasileños **Paulo César Carpegiani** y **Paulo César Autuori**). Por ende, seguirá dirigiendo al **"Funebrero"**. En otro orden, el entrenador quiere llevar a la pretemporada no más de 30 jugadores, con lo cual -si llegan tres refuerzos, como se pretende- deberá promocionar a cuatro o cinco juveniles.

● "Chiche" Sosa Suma Juveniles

Osvaldo Sosa ya está armando el plantel de **Lanús** que afrontará el próximo torneo y, si bien todavía deberá aguardar saber qué pasará con jugadores como **Carlos Galván** -puede emigrar al fútbol mexicano-, **Ezequiel Carboni** o **Lucas Alessandria** -aunque no hay ofertas concretas, podrían ser vendidos-, ya determinó que cuatro juveniles se sumarán al grupo en la pretemporada marplatense. Se trata del defensor **Juan Colella** y los volantes **Agustín Pelletieri**, **Gustavo López** y **Martín Puchetta**. A estos se agregarían algunos chicos más, aunque recién se sabrá sus nombres en los próximos días. En tanto, la dirigencia sigue a la búsqueda de un volante por afuera, para reforzar el equipo, tal cual pidió el entrenador.

¿Un Camerunés en Banfield?

"Burumbunbún, burumbunbún, yo soy el hincha de Camerún... ". La canción que cantaba Clemente, el personaje de Caloi, hace dos décadas, puede ser entonada nuevamente por los hinchas de Banfield, si el club logra incorporar al delantero camerunés **Pierre Webo**. El atacante africano que juega actualmente en Nacional de Montevideo, pasó a ser la prioridad del "Taladro", luego que el delantero Gonzalo Belloso desistiera de sumarse al equipo que dirige Luis Garisto.

Webo, de 20 años, nació en la ciudad de Bafoussamm e inició su carrera en un club de la Segunda División de su país. Hace dos años llegó a Uruguay, donde primero se probó sin éxito en el club Tacuarembó y más tarde se sumó a Nacional. Su explosión llegó este año, cuando no sólo se afianzó como titular sino que también se erigió en el goleador del equipo en el campeonato uruguayo con nueve tantos.

En Banfield confían en que la negociación pueda llegar a buen término.

La Obra del "Pupi" Zanetti

Por una iniciativa de **Javier** y **Paula Zanetti**, el próximo sábado 28 a las 17, se realizará en la cancha de **Banfield** (Peña y Arenales), un encuentro futbolístico a beneficio de la **Fundación PUPI**, que contará con la participación de jugadores en actividad que actúan en el fútbol local e internacional, estrellas del extranjero, ex jugadores, actores, músicos y periodistas.

El encuentro, que será televisado en directo, será presentado el jueves 26 por el propio **Javier Zanetti**, en horario a confirmar, en la fundación, Bouchard 35 (Lanús Oeste). La idea es la realización de un triangular por puntos con equipos integrados por la figuras convocadas y para darle la posibilidad al público en general, se realizará un sorteo para elegir a tres jugadores (entre 18 y 35 años) que integrarán el banco de suplentes. Los que quieran participar tendrán que anotarse hasta el viernes 20 (de 9 a 16) en la escuela de Periodismo TEA y DeporTEA (Lavalle 2083) y en la Fundación PUPI. El único requisito es la entrega de un elemento no perecedero.

Noticias EN ASCENSO

SE VIENE LA "FINAL"

All Boys y Ferro, Líderes de la "B", Todavía Están con Dudas Para el Partidazo del Sábado

El choque entre **All Boys** y **Ferro** del próximo sábado podría definir qué equipo pasará el fin de año con ventaja sobre el otro y al tope de la "B". Por eso, aunque restarán cuatro fechas para definir el ganador de la primera etapa, tanto de un lado como del otro la expectativa es enorme. **Pablo De Nicola** entendió la trascendencia de este encuentro para ellos y para la gente. El arquero del "Albo" sentenció en el programa "All Boys mi buen amigo", que se emite por Multideportes, que **"el que gana el sábado será el campeón"** aunque aclaró que **"Ferro tiene más obligaciones que nosotros porque después le queda un fixture más complicado"**.

Por el lado de "Oeste", a **Daniel Raimundo** no le gustó nada la actitud de algunos jugadores en la derrota ante Talleres. Por eso el técnico metió mano en el equipo durante la práctica de ayer realizada en una casa-quinta. Sacó a dos jugadores que parecían tener la titularidad asegurada como **Maximiliano Velázquez** y **Luis Salmerón**. Sus lugares fueron ocupados por **Darío Parisi** y **Mario Costas**. Si bien las variantes realizadas en el entrenamiento no son definitivas, demuestran el enojo del DT, quien además se mostró enérgico en el trato con los futbolistas. Los jugadores del "Verde", que mañana se entrenarán en el estadio de Caballito, temen cruzarse con los hinchas que el sábado los agraviaron.

En Floresta, el equipo de **Ricardo Caruso Lombardi** practicó a puertas cerradas y con bastante seguridad custodiando la puerta. En la calle estaba un grupo de hinchas organizando el "colorido" para el sábado. De todas maneras averiguamos que el entrenador paró al siguiente equipo: **De Nicola; Groothuis, Ferreira y Mirabet; Monje, Pizzella, Oreiro y De la Fuente; Pasini; Diz y Solchaga**. Sin embargo, Caruso no quedó conforme y hoy probaría otra formación.

La venta de entradas comenzará esta tarde tanto en el estadio de Caballito como en el de Floresta. Las populares costarán $6; las plateas bajas 12 para socios y 15 para invitados; las plateas altas 6 (socios) y 12 (invitados); damas 3 y jubilados 2. Recordemos que el sábado fue designado el "día del club" y todos deberán pagar. El día del partido, en las puertas de la cancha del "Albo" habrá urnas en las cuales los hinchas podrán dejar alimentos no perecederos para ayudar a los chicos desnutridos de Tucumán.

Finalmente, los dirigentes de All Boys ya están pensando en el 2003 y tienen el nombre de **Damián Yáñez** como prioridad para incluirlo entre los refuerzos. Le gusta el técnico, lo quieren los dirigentes y podría quedar libre de Morón.

Almagro irá a San Clemente

Alberto Pascutti viajará en las próximas horas a San Clemente del Tuyú, acompañado por un dirigente de **Almagro**, para ultimar detalles con respecto a la pretemporada a realizarse allí desde el 6 de enero. Para solventarla se está vendiendo un bono contribución de 100 pesos, cuyo primer premio será un televisor de 29 pulgadas y una videocasetera.

Para dicho trabajo previo a la reanudación de la competencia oficial, el técnico podrá contar con **Roberto Demus** y **Jerónimo Vidal**, ambos ya restablecidos de sus respectivas lesiones. El "Beto" quiere reforzar el equipo y los nombres que podrían llegar son los de dos viejos conocidos en el club: **Diego Villalba** y **Lucas Sparapani**.

El plantel practicará hoy y luego tendrá vacaciones. El profesor **Alejandro Espósito** preparó un trabajo especial para que los jugadores sigan hasta que regresen a los entrenamientos el lunes 6 de enero.

La Agrupación "Unidad Tricolor Almagrense" está estudiando la forma de encarar un juicio, con su cuerpo de abogados, en contra de la comisión directiva que preside **José Pereiro**, por supuestas irregularidades en el club (entre ellas la no presentación de los balances).

RAMON MENDEZ, CONTRA DELLA PICCA

Ramón Méndez se siente defraudado por **Rodolfo Della Picca** y tiene ganas de irse de **Tristán Suárez**. El delantero ya no es tenido en cuenta por el técnico, que no lo incluye ni siquiera en el equipo suplente durante las prácticas. Esto, sumado al interés de Almirante Brown por contratarlo, provocarían que el histórico goleador se mude de Ezeiza a Isidro Casanova.

"Este técnico me mintió. Al principio eran todos besos y abrazos, pero de un día para el otro la cosa cambió y hoy siento que es un falso", declaró Méndez, quien además agregó que **"con Alejandro Granados** (el hombre fuerte de Tristán) **está todo bien. Hablamos y me dijo que tome la decisión que más me convenga, porque él va a apoyarme. Me da pena decir que me quiero ir de este club, pero mi deseo es jugar"**.

Por otra parte, como muchas figuras no rindieron en esta temporada, los dirigentes del "Lechero" decidieron realizar un ajuste. A algunos jugadores se les propuso una reducción salarial, si aceptan seguirán, de lo contrario rescindirían sus contratos y se marcharían. Se encuentran en esta situación: **Rubén Checchia, Domingo Cardozo, Rubén Palavecino, Darío Hareza** y **Héctor Teri**.

Para recibir a Flandria, Della Picca, quien fue designado coordinador de divisiones inferiores, incluiría al mismo equipo que igualó ante Cambaceres. Es decir, **Lema; Checchia, Rivero e Yriarte; Aquino, Galván, Montero y Peralta; Palavecino; Cardozo y Czornomaz**. Luego de ese encuentro el plantel quedará licenciado y regresará a los entrenamientos el 6 de enero.

Los hinchas de Tristán pueden informarse sobre la actualidad de su equipo escuchando "La barra de la tribuna", programa que se emite los viernes de 19 a 20 por 89.7 FM Ser y que transmite todos los partidos del "Lechero".

Instituto: Se van Cinco, Pero Llegarían Cuatro

Los dirigentes de **Instituto** rescindirán los contratos de cinco jugadores. Ayer se sabían los nombres de cuatro de ellos (**Claudio Spontón, Miguel Barretto, Rodrigo Bilbao** y **Diego Ledesma**) y en las próximas horas se conocerá el restante.

Mientras tanto, el presidente **Diego Bobato** sigue buscando técnico. Uno de los candidatos es **Carlos Roldán**, aunque no se descarta que continúe **Sergio Céliz**, quien había asumido en forma interina tras el alejamiento de **Carlos Compagnucci**. En cuanto a los refuerzos, serían cuatro, dos por el cupo permitido y otros dos por las lesiones de **Carlos Castilla** y **Cristian Moyano** (en una práctica antes del partido con Defensa).

FIESTA DE JUVENILES EN EL PORVENIR

Para despedir el año, **El Porvenir** organizará un gran encuentro futbolístico juvenil. El próximo miércoles se presentarán las categorías '89, '90, '91, '92 y '93 de AFA y Liga en la cancha (Blanco Encalada al 400). Los jugadores están citados a las 14 y el primer partido comenzará a las 15. Un día más tarde, el jueves 19 del corriente, será el turno de las categorías '83, '84, '85, '86, '87 y '88. Los futbolistas también están citados a las 14 y un hora después se iniciarán los partidos. Previamente, desde las 13, podrán acercarse los jugadores que venían probándose en las distintas categorías. En ambas jornadas, al público en general se le cobrará un bono contribución de 1 peso.

Asimismo, el coordinador del fútbol amateur, **Hugo Frontini (quien aparece en la foto)** informó que el sábado 21 a las 20.30, en el salón del club, se realizará la fiesta de fin de año, con entrega de premios, números musicales y artistas invitados. La entrada general costará 2 pesos.

COMO SE LOS "B"

EQUIPOS	J	G	E	P	Gf	Gc	Pts
FERRO	**17**	**11**	**3**	**3**	**33**	**11**	**36**
ALL BOYS	**17**	**10**	**6**	**1**	**30**	**15**	**36**
PLATENSE (2)	16	9	4	3	26	13	31
C. CORDOBA	17	8	4	5	26	25	28
ALTE. BROWN (3)	16	8	3	5	23	13	27
TALLERES (3)	16	8	3	5	19	23	27
SAN TELMO	17	7	6	4	19	11	27
ESTUDIANTES	17	6	9	2	18	11	27
LAFERRERE	17	7	6	4	21	17	27
ITALIANO	17	8	2	7	22	23	26
TEMPERLEY	17	6	7	4	20	17	25
ATLANTA	17	5	8	4	18	17	23
TIGRE (1)	16	6	3	7	18	23	21
SARMIENTO	17	6	3	8	20	27	21
TRISTAN SUAREZ	18	4	8	6	19	20	20
ARGENTINO (R)	18	5	5	8	16	24	20
CAMBACERES (1)	16	4	7	5	18	13	19
MORON	17	4	6	7	16	21	18
ARMENIO	17	4	5	8	9	18	17
SAN MIGUEL (2)	17	3	6	8	15	20	15
BROWN	18	4	2	12	12	26	14
FLANDRIA	17	1	8	8	10	21	11
ARG. DE QUILMES	18	-	8	10	10	27	8

(1): Suspendido por incidentes a los 42m ST cuando Tigre ganaba 2-0. **(2)**: Postergado. **(3)**: Suspendido por incidentes a los 33m ST cuando Almirante Brown ganaba 5-2.

"D" ARRIBA ABAJO

ZONA NORTE

EQUIPOS	J	G	E	P	Gf	Gc	Pts
JUV. UNIDA	13	8	4	1	24	7	28
DEF. UNIDOS	13	6	5	2	24	13	23
P. NUEVO	13	6	4	3	19	20	22
ALEM	13	6	3	4	24	21	21
BALLESTER	13	6	2	5	19	18	20
MIDLAND	13	4	4	5	18	24	16
FENIX	13	3	5	5	19	22	14
ATLAS	13	3	3	7	11	20	12
C. ESPAÑOL	13	-	2	11	9	31	2

ZONA SUR

EQUIPOS	J	G	E	P	Gf	Gc	Pts
YUPANQUI	13	10	1	2	22	9	31
SACACHISPAS	13	7	5	1	27	7	26
VICT. ARENAS	13	5	4	4	20	18	19
F.C. URQUIZA	13	5	4	4	17	21	19
LUGANO	13	4	5	4	18	15	17
RIESTRA	13	3	5	5	11	18	14
CLAYPOLE	13	2	6	5	12	22	12
PARAGUAYO	13	1	7	5	14	20	10
SP. BARRACAS	13	2	3	8	12	19	9

CORTITAS Y AL PIE

CAMBIOS

Deportivo Merlo-J.J. Urquiza jugarán el domingo a las 17, en tanto que el mismo día y en el mismo horario se medirán **Paraguayo-Riestra** (en la cancha de Victoriano Arenas). Finalmente, **Juventud Unida-Alem** pasó para el lunes a las 17.

LOS ANDES

Mañana habrá una importante reunión entre **José María Bianco** y los dirigentes para dialogar sobre los refuerzos que podrían llegar y definir el lugar en el cual se llevará a cabo la pretemporada. El volante **Fabio Pieters**, actualmente en Estudiantes de La Plata, es uno de los que podría incorporarse.

GODOY CRUZ

Víctor Riggio está a un paso de convertirse en el nuevo técnico. El técnico ya compró una casa en Mendoza y lo único que resta es rescindir su vínculo con el Espoli de Ecuador. **"Esto es como una relación amorosa. Cuando un hombre y una mujer se gustan pueden acercarse. Con Riggio y Godoy Cruz sucedè lo mismo"**, comentó el entrenador. En cuanto a los jugadores, podría emigrar **Daniel "Tanque" Giménez** a México y suenan los nombres del delantero **Alejandro Abaurre** y el arquero **Leonardo Aguirre** (ambos de Olimpo) para incorporarse. La pretemporada comenzará el 26 de diciembre en Uspallata.

MORON

Integrantes de la "Peña Villa Tesei" están organizando un banderazo para el partido ante Atlanta. Este mismo grupo de hinchas, que colabora con el club (por ejemplo, pintando la cancha), realizó un pedido especial a los dirigentes para que bajen el precio de las generales a 3 pesos.

ITALIANO

Montenegro continúa lesionado y quedó descartado para recibir a Flandria. Quien sí está en condiciones de volver es **Campos**. De todas maneras, Rubén Cabrera incluiría a los mismos once que igualaron ante San Telmo. Los jugadores se mostraron fastidiosos con el entrenador porque éste dispuso un examen físico para el lunes y martes próximo, por lo que las vacaciones comenzarán el miércoles.

BROWN DE ADROGUE

Jorge Ribolzi llegó a un acuerdo con los dirigentes y es el flamante refuerzo del equipo de Vicente Cristófano. El zurdo volante, quien ya vistió la "tricolor", viene de quedar libre de Argentino de Quilmes por falta de pago.

ITUZAINGO

El flamante técnico **Mario Griguol** está trabajando en busca del equipo que incluirá en el clásico ante Argentino de Merlo, en la primera fecha del torneo Clausura. Junto al entrenador está trabajando como ayudante de campo **Fabián Alegre**, ex jugador de Ferro.

CLAYPOLE

La dupla Vallejos-Feldman realizará una variante para enfrentar a Sportivo Barracas. **Roberto Mariño** saldrá del equipo (suspendido), pero aún no está definido su reemplazante. Ayer en la práctica estuvo un intermediario observando a los jugadores **Mariano Panno** y **Mauricio Molina**.

El Clásico, en Platense

PARA QUE LA POLICIA BRINDE MEJOR SERVICIO, LAFERRERE-ALMIRANTE CAMBIO DE ESCENARIO

El clásico de La Matanza entre **Laferrere y Almirante Brown** se jugará finalmente el próximo domingo a las 17, pero en la cancha de **Platense** y no como se había establecido en un primer momento, en Almagro, como consecuencia de que la departamental de San Martín tiene cargado el servicio para los próximos días, no así la de San Isidro. El operativo policial estará conformado por 400 efectivos, lo cual les costará a Carlos Espósito y compañía la suma de 8.300 pesos. El tema ya está arreglado y Laferrere pagará el servicio en las próximas horas. En tanto, hoy proseguirá la venta de entradas generales en la cancha de Laferrere, de 16 a 22, y en la sede de Almirante Brown, en San Justo, de 11 a 21.

Noticias EN ASCENSO

Carlos Espósito, presidente de **Laferrere,** dijo que **"si bien no se había llegado a un acuerdo con la departamental de San Martín por la cantidad de efectivos que tenía que cubrir el partido en la cancha de Almagro, el cambio de cancha se debió exclusivamente a que está recargado el servicio, por eso se jugará en Platense. Seguramente en las próximas horas la policía nos entregará un itinerario por dónde irán los hinchas de Laferrere y de Almirante Brown para evitar incidentes en el recorrido y una vez que lleguen al estadio de Platense".**

Por su parte, el técnico **Sergio Quiroga** todavía no tiene definido el equipo como consecuencia de que se encuentra lesionado (un golpe en la rodilla derecha) **Ariel Cafferata**, mientras que el veterano **Marcelo Rufini** sufre una contractura en el aductor de la pierna derecha.

En cuanto al panorama de **Almirante Brown,** se calcula que más de dos mil espectadores concurrirán a la cancha de **Platense** el domingo. El vicepresidente **Jorge Lampa** se refirió al clásico y sostuvo que **"habrá un buen operativo policial, nuestros hinchas ya están avisados para que no cometan desmanes porque corremos peligro de que nos clausuren la cancha. Todos esperamos que sea una verdadera fiesta del fútbol. El equipo no se concentrará porque preferimos ahorrarnos ese dinero y destinarlo a pagar los sueldos la semana próxima".**

Los que están en condiciones de volver al equipo son **Sebastián Ojeda y Mariano Tríbulo,** quienes cumplieron la fecha de suspensión por acumulación de tarjetas amarillas. De todos modos, el entrenador, **Mario Finarolli**, recién definirá la alineación entre hoy y mañana.

BRAVI RECIBIO APOYO Y SEGUIRA EN ESPAÑOL

Al filo de la medianoche, la comisión directiva de **Español** resolvió la continuidad de **Hilario Bravi** al frente del equipo. Luego de una extensa reunión, en la que expusieron la mayoría de los directivos, se llegó a una votación que respaldó "por goleada" al entrenador: el resultado fue **11 a 2.** En los próximos días conversarán con el técnico sobre los refuerzos y la pretemporada a realizarse en Las Toninas.

Tras lograr el ascenso a la B Nacional, **Español** comenzó con todo el Apertura, pero poco a poco fue mermando su rendimiento y finalizó el campeonato con una serie de resultados negativos.

En otro orden, la AFA le otorgó la libertad de acción a tres jugadores de Español. Se trata de **Gustavo Castro, Gustavo Zarza y Héctor Velázquez**, quienes tendrán tiempo hasta el 10 de enero para incorporarse a otro club.

***Técnico** de importante equipo de la **B Nacional**, en rueda de amigos, comentó al comenzar el torneo Apertura que **Atlético Rafaela** no era un rival a tener en cuenta, pues contaba con muchos pibes y, como se dice vulgarmente, no tenía banco. El tiro le salió por la culata.*

***

Otra más de este entrenador. Cuando era inminente la llegada de experimentado defensor, de repente sonó su teléfono. Del otro lado de la línea, un amigo le dio referencias que le hicieron dar marcha atrás con la contratación. Que pase el que sigue...

***

*La cola que hay para renovar la licencia de conducir en la Ciudad de Buenos Aires es infernal. Ayer se acercó hasta la avenida Roca el técnico de **El Porvenir, Fabián de Sarasqueta,** junto a su **esposa**, quien tenía que realizar dicho trámite. Llegó cerca de las 9.30 y al ver tanta gente, **Fabián** decidió volver otro día. ¿Si era para él también hubiese hecho lo mismo?*

*La jornada no siguió bien para **De Sarasqueta**. Al mediodía compartió un asado en el club con el plantel y los dirigentes. En un momento, el presidente **Enrique Merelas** le entregó cheques a los jugadores para cancelar los haberes de octubre y noviembre. Pero ¡oh sorpresa! no había nada para el cuerpo técnico, al que le deben varios meses de sueldo. Hoy habrá una reunión. Lo que se dice, un día "redondito" para el DT.*

*Nunca es tarde y más si se trata de estudiar. **Diego Salto**, delantero de 26 años, terminó esta semana la escuela secundaria y fue agasajado por su novia y algunos integrantes del plantel de **Tristán Suárez**, quienes le prepararon una fiesta sorpresa. El flamante bachiller además recibió otro regalo: el técnico **Rodolfo Della Picca** le pidió que se quede, pues le dijo que lo va a tener en cuenta para después del receso.*

***

*Este ejemplo sirve para dar a conocer el emprendimiento de **Agremiados**. Desde la fundación **El Futbolista** se ofrece el programa de educación a distancia "Adultos 2000" para terminar el secundario. Además, los jugadores libres de FAA que dirigen **Carlos Barisio** y **Carlos Carrió** realizan cursos de emprendimientos de negocios, antes de cada entrenamiento, y a fin de año se recibirá la segunda promoción. Esto demuestra que cuando hay voluntad e inquietudes, se pueden hacer las dos cosas.*

RIVER GANO EL DUELO DE CAMPEONES

River se quedó con la **"Copa Benito Pujol"** al vencer en la final a **Villa Modelo** 3 a 2 y ganó así el duelo entre los campeones de los torneos Apertura y Clausura de la temporada 2002. Los dos equipos quedaron clasificados para representar al futsal argentino en la Copa Libertadores de América.

El conjunto "millonario", que recientemente se adjudicó el Clausura, llegó más afilado al encuentro, tras una excelente campaña en el último certamen. Sin embargo, los minutos iniciales fueron favorables a los de Gerli, que dispusieron de las primeras chances.

Cinco minutos tardó **River** para acomodarse. Con una destacada actuación de **Fernando Wilhelm** y de **José Luis Costas**, los dirigidos por **Oscar Trama** plasmaron una diferencia de tres goles al término de la primera etapa.

En el segundo tiempo, **River** tuvo todo para liquidar el encuentro, pero fue perdiendo confianza y ni siquiera pudo aprovechar la expulsión de **Cid**.

Cuando parecía que el resultado era inamovible, **Villa Modelo** anotó dos goles en los minutos finales y levantó la temperatura del partido. Pero el pitazo final de **Juan Carlos Sciancalépore** decretó la merecida vuelta olímpica de **River**.

RIVER 3 — VILLA MODELO 2

RIVER: Le Pera; González King, Wilhelm, Costas y Di Maio. **Ingresaron:** Pucheta, Sansone, Alonso, Martínez, Boccicardi y Jiménez. **Suplente:** Barallobre. **DT:** Oscar Trama.

VILLA MODELO: Gandur; Guijo, Estefan, Homet y Tapia. **Ingresaron:** Gulino, Regueiro, Alvarez, Cid, Richezza, Serusi y Ponce. **DT:** Andrés Figueredo.

***Goles en el primer tiempo:** 7m González King (R), 10m Costas (R) y 22m Wilhelm (R).*

***Goles en el segundo tiempo:** 28m Tapia (VM) y 29m Regueiro (VM).*

***Incidencias:** Expulsados, 9m ST Cid (VM) y 29m ST Gandur (VM).*

***Arbitro principal:** Juan Carlos Sciancalépore. **Arbitro asistente:** Pablo Zechillo. **Cancha:** Estadio Municipal Tres de Febrero.*

La Definición de Tercera Bajará el Telón

Las divisiones juveniles de Futsal finalizaron sus torneos, aunque todavía falta definir el campeonato de Tercera. En la puja están **Pinocho**, que el martes por la noche venció a **Franja de Oro**, y **Argentinos.** Esta noche ambos jugarán entre sí y se sabrá quién dará la vuelta olímpica.

En las otras cinco divisiones ya se consagraron campeones los siguientes equipos: **River** en Cuarta y Séptima; **Social Parque** en Sexta y **Glorias de Tigre** en Octava. Por su parte, en Segunda división un solo club se llevó cinco trofeos. **Estrella de Maldonado**, luego de una producción admirable, se quedó con los primeros puestos de Tercera, Cuarta, Quinta, Sexta y Octava, en tanto que **17 de Agosto** fue campeón en Séptima.

ZAFO HURACAN Y DESCENDIO RACING

Huracán sigue siendo de primera y **Racing** jugará el 2003 en la segunda división del campeonato de Futsal que organiza la AFA. Por la última fecha del torneo Clausura, el "Globo" le ganó a **UGAB** 7-6 y la "Academia" perdió 4-3 con **Boca**, con lo cual quedó resuelto el segundo descenso, ya que el primero había sido de **Jorge Newbery**.

Mucho se habló durante la semana previa y luego de jugarse estos dos partidos. El colegio de árbitros convino que los dos encuentros debían comenzar a la misma hora y si la tercera se retrasaba debía ser suspendida, pero finalmente el partido entre UGAB y Huracán arrancó bastante más tarde que Boca-Racing.

A la hora de jugar, lo cierto es que los "xeneizes" terminaron con las chances del equipo de Avellaneda y que Huracán, con un agónico gol, superó a UGAB. Antes de ambos encuentros, Racing tenía un punto de ventaja y dependía de sí mismo, pero dejó pasar el tren y descendió, mientras que el "Globo" tuvo aire suficiente como para quedarse en la máxima categoría.

RESULTADOS Y GOLEADORES

FERRO 2 — PLATENSE 3
Goles: Rossi y Figueira (F); Méndez, Cioncio y Frontalini (P).

SP. BARRACAS 8 — PINOCHO 8
Goles: Sobrero 7 y Ramírez (SB). Corazza 3, Insua 2, Diaco 2 y Riente (P).

ACASSUSO 2 — LAMADRID 7
Goles: Hilario 2 (A); Leonardo Lavezzi 3, Fernando Lavezzi 3 y Donadío (L).

ARGENTINOS 1 — FRANJA DE ORO 0
Goles: Peralta (A).

GLORIAS 9 — SOCIAL PARQUE 12
Goles: Castañares 4, Ugalde 3, Miranda y Olivieri (G); Licciardi 4, Feito 4, Ayesa 3 y Crosa (SP).

JORGE NEWBERY 6 — RIVER 10
Goles: Gómez 3, Hidalgo 2 y D'Alessandro (JN); Di Maio 4, Wilhelm 3, González King, Costas y Sansone (R).

UGAB 6 — HURACAN 7
Goles: Giménez 3, Javier Lamas, Julián Lamas y Franchelli (U); Ares 3, Skerl 2, Vinci y Pisapia (H).

BOCA 4 — RACING 3
Goles: Ferrón, Arellano, Cittadini y Godoy (B); Martino, Sagues y Castro (R).

SAN LORENZO 8 — VILLA MODELO 6
Goles: Cabral 3, Valdez 2, Gorosito, Minutella y Ventresca (SL); Tapia 3, Gulino 2 y Alvarez (VM).

POSICIONES FINALES

CLUB	PJ	Pts.	Prom.
River	**17**	**48**	**2,250**
Argentinos	17	37	1,750
San Lorenzo	17	34	2,031
Platense	17	31	1,382
Sp. Barracas	17	31	1,572
Glorias	17	30	1,437
Boca	17	29	2,072
Lamadrid	17	26	1,705
Ferro	17	25	1,197
F.de Oro	17	24	1,812
Pinocho	17	24	1,647
V. Modelo	17	21	1,500
S.Parque	17	18	1,458
Huracán	17	15	0,979
UGAB	17	15	1,264
Racing	17	14	0,958
Acassuso	17	13	0,989
J.Newbery	17	11	0,676

ATENAS BUSCA RECUPERARSE

Esta Noche, Para Completar la Séptima Fecha de la Liga, Visita a Obras con la Ilusión de Mejorar su Imagen

Atenas de Córdoba irá esta noche por la recuperación cuando visite a **Obras**, en el partido más importante de los seis que completarán la séptima fecha del **Torneo Superior de la Liga Nacional de Basquetbol.**

En otro de los cotejos destacados, en el "Hogar de los Tigres" de Sunchales el local, **Libertad**, que no quiere perderle pisada a **Boca**, recibirá a **Pico F.C.**

Con la reaparición del base titular, **Sebastián Festa** y la probable reincorporación al club del cubano **Lázaro Borrell**, el conjunto de Núñez intentará dar otro golpe ante el campeón, **Atenas**, que llega desmoralizado por los últimos malos resultados.

La inclusión del rendidor extranjero **Byron Wilson** será la única buena noticia que tendrá el nuevo entrenador de los cordobeses, Oscar "Huevo" Sánchez, ya que no podrá contar con tres jugadores por lesiones de distinta envergadura.

El pivote **Andrés Pelussi** será operado de una hernia inguinal y deberá estar inactivo al menos durante dos meses, lo mismo que **Alejandro Reinick**, quien juega en igual posición y tiene un sobrehueso sobre el tendón de Aquiles del pie izquierdo del cual fue recientemente operado. En tanto que el juvenil **Diego Brezzo** sufrió la rotura parcial de los ligamentos cruzados de la rodilla derecha y también podría ser intervenido.

Por eso el ex técnico de **Quilmes de Mar del Plata** pidió un plazo de dos semanas para conocer a sus jugadores y darle esa "química" que tienen los equipos que él suele conducir.

En el Parque Carlos Guerrero de Olavarría, el local **Estudiantes** se las verá con un **Ferro** que necesita sumar para alejarse de los últimas posiciones, mientras que en el **Socios Fundadores** de **Comodoro Rivadavia** el escolta, **Gimnasia y Esgrima**, se medirá con el siempre difícil **Belgrano de San Nicolás**.

● **ADELANTOS: Gimnasia y Esgrima La Plata** superó anoche agónicamente como visitante a **Peñarol de Mar del Plata** por 101 a 97, en partido adelantado por la séptima fecha de la Liga Nacional. Mientras que **Gimnasia y Esgrima de Comodoro Rivadavia** apabulló también en esa condición a **Andino de La Rioja** por 112 a 66, en un encuentro correspondiente a la octava jornada de la segunda fase.

EL PROGRAMA PARA HOY

SEPTIMA FECHA (Segunda Fase)

PARTIDO	HORA	ESTADIO	CIUDAD	ARBITROS
Estudiantes (BB)-Ben Hur	21	O. Casanova	B. Blanca	Rodríguez y Alagastino.
Obras-Atenas	21.15	Obras	Bs. As.	Settembrini y Ramallo.
Libertad-Pico FC	21.30	Hogar de los Tigres	Sunchales	Chitti y Quesada.
Estudiantes (O)-Ferro	21.30	P. Guerrero	Olavarría	Rodrigo y Mendoza.
Gimnasia (CR)-Belgrano Proms	21.30	S. Fundadores	C. Rivadavia	Vaisman y D'Atri.
Regatas-Quilmes	21.30	La Ribera	San Nicolás	Bellón y Ludueña.

Windsurf: Galván, 8º en el Mundial

PATTAYA, Tailandia (Télam).- El argentino **Marcos Galván** ocupa la octava posición en el **Mundial de Windsurf de la Clase Mistral**, tras completarse ayer la segunda jornada de regatas en esta ciudad.

El platense Galván suma **15 unidades** y está a 11 del líder, el israelí **Gal Fridman**. En tanto, el cordobés **Mariano Reutemann** (quien estaba segundo) se retrasó y cayó al **20º puesto**, con 28 puntos de recargo. También, aunque no tanto, **Martín Benítez**, quien pasó de la séptima a la decimocuarta posición, con **22 unidades**.

Estos tres windsurfistas se clasificaron para la denominada **Flota de Oro**, en tanto **Mariano Benítez** se encuentra **59º con 78 puntos** e ingresó al **Grupo de Plata**.

En mujeres, **Catalina Elizalde** figura en la 55ª posición, con **154 tantos**, y también alcanzó el acceso a la **Flota de Plata**.

El Mundial de Windsurf de la Clase Mistral otorgará **12 plazas olímpicas para el cuadro masculino y diez para el femenino**.

STURLA, EN PINAMAR

El atleta porteño **Martín Sturla** se adjudicó la victoria en el **Medio Ironman "Half Orbital Pinamar 2002"**, que se desarrolló en esta localidad balnearia organizado por **IS Sports**.

La competencia, que contó con la participación de 150 deportistas, fue un triatlón que incluyó **1, 9 kilómetros de natación**, otros **90 de ciclismo** y **21 de pedestrismo** y transitó las playas de **Valeria del Mar, Ostende y Villa Gesell**, con cierre en **Pinamar**. Sturla dominó la prueba de la categoría caballeros y ganó con un registro de **3 horas 49 minutos**. Entre las damas se impuso la marplatense **Silvana Calcagno**, quien totalizó un tiempo de **4 horas 25 minutos**.

La clasificación final de ambas categorías fue la siguiente: **Hombres:** 1º) Martín Sturla, 3h49m; 2º) Matías Márquez, 3h56m41s; 3º) Gabriel Velázquez, 4h00m25s. **Mujeres:** 1ª) Silvana Calcagno, 4h25m15s; 2ª) Paula Drolas, 4h50m02s; 3ª) Ana Bordieu, 4h57m14s.

IS Sports informó que en marzo se disputará el **Medio Ironman de Mar del Plata**.

Cabrera y Romero son Favoritos

MEXICO, D. F. (Télam).- **Angel Cabrera** y **Eduardo Romero** son **favoritos** para ubicarse en los primeros lugares en la competencia de parejas de la **49ª Copa Mundial de golf**, que comenzará hoy en el balneario turístico mexicano de **Puerto Vallarta**, con la participación de 24 países.

La competencia de 48 parejas -18 que entraron en forma directa y el resto lo hizo a través de torneos clasificatorios- se disputará en el campo **Jack Nicklaus**.

Además de **Argentina**, los otros favoritos a ganar el torneo -que distribuirá tres millones de dólares en premios- son **Estados Unidos** (Phil Mikelson y Dave Toms), **Irlanda** (Padraig Harrington y Paul McGinley) y **Japón** (Shigeki Maruyama y Toshi Izawa).

Australia (Craig Parry y Adam Scott) inicia la lista de naciones competidoras, seguido por **Alemania** (Alex Cejka y Sven Struver), **Canadá** (Mike Weir y Ian Leggatt), **Dinamarca** (Anders Hansen y Saren Hansen), **Escocia** (Paul Lawrie y Andrew Oldcorn), **Fiji** (Vijay Singh y Dinesh Chad), **Gales** (Ian Woodnam y Bradley Dredge), **Francia** (Thomas Levet y Raphael Jacquelin), **Inglaterra** (Justin Rose y Nick Faldo), **Indochina** (Kyl Hla Han y Soe Kyaw Naing), **Corea** (K. J. Choi y S. K. Ho), **Nueva Zelanda** (Michael Campbell y Craig Perks), **Sudáfrica** (Tim Clark y Rory Sabbatini), **Suiza** (Niclas Fasth y Carl Pettersson), **Singapur** (Lam Chih Bing y Lardan Mamat) y **Trinidad y Tobago** (Stephen Ames y Robert Ames).

AHORA ES EL MEXICANO DE LA HOYA

MEXICO, D.F.- El estadounidense **Oscar de la Hoya**, sumó ayer un nuevo "título" al obtener la nacionalidad mexicana, la misma de sus padres y sus abuelos emigrados a Estados Unidos.

Nacido hace 29 años en **East Los Angeles, California**, pero descendiente de padres y abuelos mexicanos, ha cumplido un nuevo sueño y, además, un acercamiento a millones de compatriotas con raíces en los dos países.

La bandera de **Estados Unidos** cosida literalmente a la mexicana y el sombrero con el que **De la Hoya** festejó su medalla de oro en los **Juegos Olímpicos de Barcelona '92**, mostró desde entonces la fusión cultural de su familia y de su barrio. Y después, con su ingreso al profesionalismo, se fue "fusionando" con sombreros mexicanos, la música de Mariachis, y otros elementos que se convirtieron en orgullo, cada vez que subía a un ring para hacerse de una triunfal y millonaria carrera.

Diez años después y con seis títulos mundiales logrados en cinco pesos, De la Hoya completó los trámites para ser mexicano sin perder la estadounidense, ya que leyes de México aceptan la doble nacionalidad, reconocida con el certificado **Nº 200.000**, que recibió ayer en el consulado mexicano en Los Angeles, el campeón, ya podrá ser llamado ahora **"Niño de Oro"**, traducción literal de **"Golden Boy"**.

Dos Medallas en un Torneo Especial

Los argentinos **Betiana Basualdo** y **Guillermo Marro** lograron sendas **medallas de bronce** en el **III Mundial de Natación (IPC) para deportistas con distintas discapacidades**, que se desarrolla en **Mar del Plata**.

La marplatense Basualdo logró el tercer lugar en la final de los **50 metros libres de la categoría S2**, con un tiempo de **1 minuto, 35 segundos, 79 centésimas**. El pergaminense Marro obtuvo la presea de bronce en los **100 metros espalda de la categoría S7**, registrando **1 minuto, 18 segundos, 23 centésimas**.

PROFESIONALES
PENAL
EXCARCELACIONES
CLAUSURAS
Estudio Martilotta las 24 hs - Cons. Gratis
4815-6396 / 15-4420-7167
15-5014-7167

AVISOS AGRUPADOS - AVISOS AGRUPADOS - AVISOS AGRUPADOS

COLITAS ESPECTACULARES Bebitas Pechugonas y Colegiala Ardiente 24 Hs. 4342-9743 $30

MADURA VICIOSA EN P/LIGAS JUEGO CON MI LENGUA VIVAZ EN TU COLITA ¿TE ANIMAS? BUCAL $10 4382-2575

TRAVESTI BRISA SUPER DOTADO TE HACE GOZAR Y GEMIR 1 HORA COMPL $15 4372-3646

GIMENA NENA DULCE Bucal+69+Colita $20 24 hs. 4612-1627

24 hs. BOQUITA COMPL. $5 1/2h $15 1h $20 1h c/cola + 69 $30 Corrientes 1642 P.1º "23" 4371-2802

ARIANA 22 AÑOS 120-63-100- RUBIA FIESTERA DOBLE PENETRACION $10 - 24HS 4372-6215

MERY 18 AÑITOS MISIONERITA ACABAS EN MI BOQUITA Y ME DEBORAS MI COLITA $5 $10 $15 24HS 4371-5784

PAMELA 37 MADURITA COLA INFERNAL 130-60-95 Apar. B/N 2h $20 Compl 4313-7466 24hs.

SERVICIOS UTILES - SERVICIOS UTILES - SERVICIOS

DULCE MUÑEQUITA CASI VIRGEN **PROMO 1/2H $20 Buc s/glob. 24 hs. TE 4371-4843

NATTY TE TRAGA LA LECHITA Y TE ENTREGA LA COLITA $5 $10 24 HS. 4312-7195

18 Y 19 DIABLITAS DE ROJO PRIV.DOM. 1HS $25 24 HS 4953-9478

MADURITA (43) COMPL 24 HS NUEVITA * INSACIABLE $15 - TEL. 4311-1883

TRAVIESA SANDRA BELLISIMA MOROCHA OJOS VERDES SOLA EN DEPTO 4982-8097

RUBIA + MOROCHA SE DAN VUELTA PARA QUE LAS....$10 24hs priv/dom 4686-4361 www.le-rouge.com.ar

CAROL 24 HS BUCAL $5 - VAG. $10 CORRIENTES 1970 P.B. "3" 4951-3149

18 MOROCHA 69 POR DELANTE Y POR DETRAS 1 HS. $25 24hs. 4382-0477

MADURITA CINDY SENSUAL Y ATREVIDA TODOS TUS VICIOS 4958-3088

MABU (49) PELIRROJA 24 HS. TETONA Y CALENTONA 4384-1141 TODO POR $10

CECI CORRENTINITA SOLO X LA COLITA 1h $20*4372-0179

CARLA TE TOMO LA LECHITA Y ME AGITAS LA CONCH..... BUC S/G 9 a 21 hs **4901-7161**

PARA PUBLICAR EN AVISOS AGRUPADOS AV. GARAY 140 CAP.

GABRIEL CURUCHET INICIA EL CAMINO DEL ADIOS

MAR DEL PLATA (Télam).- **Gabriel Curuchet, uno de los ciclistas más grandes de la historia nacional**, comenzará a desandar hoy su última prueba oficial en este deporte cuando participe de **"Las Tres Noches del Deporte en Mar del Plata"**, en la cual **"colgará" definitivamente la bicicleta**.

El ciclista, de 39 años y que tiene **el record de mayor cantidad de títulos argentinos, con 14**, será homenajeado en este evento de gran magnitud que se desarrollará en el velódromo **"Julio Polet"**, en el cual estarán presentes grandes estrellas del ciclismo internacional y los mejores exponentes del pelotón nacional.

El "bom-bom" Curuchet correrá por última vez junto a su hermano **Juan**, con quien compartió **20 años en el seleccionado nacional** y logró **tres medallas mundialistas** y **10 preseas doradas en Copas del Mundo**.

Los principales rivales, sin dudas, serán los españoles **Juan Llaneras** -cinco veces campeón mundial y medalla de oro en los Juegos Olímpicos de Sydney 2000- y su compañero en la prueba a la americana **Isaac Gálvez**, con quien se alzó con el título en el certamen ecuménico de **Berlín (Alemania)** en **1999**.

No hay que descartar a la dupla integrada por el suizo **Franco Marvulli** -campeón mundial de scratch- y el olímpico argentino **Walter Pérez** ni a la conformada por los argentinos **Rubén Bongiorno** -contratado como profesional por el Panaria de Italia- y **Ezequiel Romero**.

El público que quiera presenciar el evento podrá **ingresar gratuitamente** al velódromo **con la entrega de un alimento no perecedero**.

Todo lo recaudado durante el evento será donado posteriormente a la entidad **"Calidad de Vida"** de la **Municipalidad de General Pueyrredón**, que se encargará de distribuir los alimentos en los comedores infantiles y municipales de **Mar del Plata**.

Este evento se desarrollará hasta el sábado a partir de las **20.30** y no sólo se disputarán pruebas ciclísticas de alto nivel internacional, sino que además habrá exhibiciones de otros deportes.

Por ejemplo, ya fue confirmada una prueba de **kartings** para mañana por la noche, en la cual los pilotos serán nada menos que **Guillermo Ortelli**; el campeón del **Turismo Carretera**, **Cristian Ledesma**; **Eduardo "Lalo" Ramos** y **Walter Hernández**.

ACTC: ¡Que se Vayan Todos!

LE PIDIERON LA RENUNCIA A LOS COMISARIOS DEPORTIVOS PARA REVISAR SUS ACTUACIONES

La Asociación Corredores Turismo Carretera (ACTC), a través de su **Comisión Asesora y Fiscalizadora del Deporte Motor (CAF)**, le solicitó la renuncia a todos los **Comisarios Deportivos** actuantes en las competencias fiscalizadas por esa entidad, para así poder analizar sus respectivas tareas en la temporada que culminó recientemente y, probablemente, producir una reestructuración en el área para 2003.

La medida fue tomada pocas horas después de la última programación de la categoría **Top Race**, cumplida el pasado domingo en el **autódromo "Oscar Alfredo Gálvez", de Buenos Aires**, en donde se proclamó campeón **Diego Aventín**, luego de una polémica sanción impuesta a **Daniel Belli**, el único piloto con posibilidades aritméticas de pelearle el título. Dicho competidor fue excluido con bandera negra en la primera de las dos pruebas corridas, debido a un toque con **Angel Monguzzi**, lo que motivó posteriores declaraciones del sancionado contra el accionar del Comisario Deportivo, **Hugo Solís**. El corredor de Lanús expresó que **"con eso se beneficiaba a Aventín"**, para luego agregar que **"estando yo en la pista no perdía"**.

El **"Pumita"**, hijo del ex bicampeón del TC y actual presidente de la ACTC, **Oscar Aventín**, terminó en décimo puesto en esa carrera y luego ganó la segunda, pero prácticamente no pudo luego festejar el título, debido a que sufrió algunas situaciones violentas con varios seguidores de **Belli**, que motivaron su alejamiento del lugar para evitar inconvenientes mayores.

Por lo sucedido en pista, **Aventín Jr.** nunca necesitó de ayuda externa para conquistar el título, el cual logró tras ganar cinco de las veinte carreras de la temporada. Empero, la sanción polémica decidida por **Solís**, así como algunas otras tomadas por sus colegas en anteriores competencias, incluidas las del popular **Turismo Carretera**, llevaron a las autoridades de la CAF a tomar esta decisión con el fin de darle **"mayor claridad a la actividad"**, según expresó Aventín, quien a la vez indicó que se **"siente orgulloso por dirigir a la categoría más importante y exitosa del país"**.

En un reciente encuentro realizado con varios periodistas de diferentes medios, el titular de la ACTC adelantó también que para el 2003 se extremarán las medidas de seguridad en los circuitos, con intervención de grupos especiales contratados, así como también se brindarán mayores servicios al público. Asimismo, **Aventín** indicó que la meta de la institución es **"ser clara en todo su accionar"**, e incluso adelantó que si algunos pilotos tienen dudas o cargos contra sus colegas, en el 2003 deberán efectuar sus denuncias ante la Justicia, para así esperar que se terminen las declaraciones agraviantes, que se vierten a través de los medios.

A su vez, la CAF citó par el martes próximo a los pilotos **Belli, Martín Pugliese, Patricio Di Palma, Martín Palavecino, Gabriel Zughella, José Luis Raponi y Néstor Riva**, todos de la Top Race.

¿SE RETIRA EL "CHINO" RIOS?

SANTIAGO, Chile.- El chileno **Marcelo Ríos**, próximo a cumplir 27 años, madura la decisión de alejarse definitivamente del tenis profesional, cansado de los viajes, entrenamientos y **"todo lo que rodea al circuito"** y con la intención de dedicarle más tiempo a su familia. El **"Chino"** se encuentra de vacaciones en **Costa Rica** junto a su esposa **Giuliana** y su hija **Constanza**, de un año y medio, y se espera que cuando regrese a Chile anuncie su decisión respecto de su continuidad en el tenis.

A la izquierda, una imagen del amistoso entre Amigos y Rojas; a la derecha, Kantor le explica a un chico cómo darle a la pelota.

OJALA QUE ESTE IMPERIO NO SE DERRUMBE

¡Hay que Salvar a Imperio Juniors! Esa es la consigna que se han fijado los vecinos y socios del Barrio de Santa Rita, ya que este tradicional club de la Capital Federal está pasando una dificilísima situación económica, que a corto plazo lo podría llevar a su desaparición. En el afán de salvar a este club que décadas pasadas fue un gran animador del basquetbol metropolitano, los socios de la institución y la Dirección General de Deportes de la Ciudad de Buenos Aires, organizaron el último martes una **Clínica de Voleibol** a cargo de **Waldo Kantor**, director general de Deportes, **Juan Manuel Barrial,** entrenador de Rojas Scholem, y **Claudio Giselli**, director técnico de Club de Amigos. De la misma participaron más de cien chicos. Los concurrentes a la Clínica de Voleibol pudieron deleitarse también con un partido que jugaron en forma amistosa **Club de Amigos** con **Rojas Scholem**. El mismo tuvo un set de duración y en el mismo tomaron parte varios niños que se encontraban en las tribunas. Casi trescientas personas concurrieron a la cita. La "frutilla del postre" fue la murga **"Los Comodines de La Paternal"** que, con sus danzas y música alegraron a los espectadores.

Imperio Juniors, como otros tantos clubes de barrio, está pasando una difícil situación financiera. Uno de los vecinos, nos comentaba de la importancia que tiene el club para el barrio: **"En Santa Rita** -barrio aledaño a La Paternal- **no hay plazas públicas, por lo que el club es el único lugar que los chicos tienen para ir a jugar"**. La institución que tendría una deuda de 100.000 pesos, vio agravada su situación a raíz de un fallo del Juzgado Laboral N° 53 a cargo del juez Brandolino, que decidió dolarizar la deuda que el club mantenía con un ex empleado con retroactividad a enero de este año. Esto significó que las cuotas de dos mil pesos mensuales (faltaban seis) que el club le pagaba, se convirtieron en seis cuotas de siete mil y una de diez mil. El 27 de diciembre se va a hacer una segunda jornada de solidaridad hacia el club. Se va a jugar un partido amistoso con el **"Equipo de los Barrios"**, que integran entre otros, Carlos Enrique, Norberto Ortega Sánchez, Alfredo Graciani y "Cacho" Borelli.

PEASANT II IRA CON GRAMATICA

Cambio de Monta en el "Pellegrini", que fue Declarado de Interés Turístico Nacional

Ayer no hubo competencia jerárquica en el Norte y poco para destacar. Por eso todos los comentarios durante la reunión giraron en torno del **Gran Premio Carlos Pellegrini -GR.1-**, que sobre 2.400 metros se disputará pasado mañana en San Isidro. Una carrera que acaba de ser declarada de "Interés Turístico Nacional" y de "Interés Turístico Municipal".

Lamentablemente, no tendrá la característica de internacional que lo distinguió en otras oportunidades. Como anticipamos, la chilena **Dormita** fue declarada forfait debido a que estando en un box pateó con fuerza una pared y quedó muy dolorida. Pese al tratamiento intensivo a que fue sometida, no pudo recuperarse a tiempo.

En el plano local, la novedad fue que **Peasant II,** ganador de la Polla y el Jockey Club, será conducido por el jockey **Edgardo Gramática** en lugar de **Pedro Roberto Robles**, quien lo condujo durante toda su campaña.

El cambio se produjo por pedido expreso del propietario del stud mendocino La Frontera, **Francisco Fragua**, quien comunicó su decisión a la Gerencia de Carreras norteña por medio de una nota que presentó el trainer Juan Carlos Etchechoury (h.). El Hipódromo de San Isidro no objetó el cambio solicitado por los dirigentes del hijo de Equalize. Llamó la atención el cambio de jinete, sobre todo cuando existe un compromiso de monta firmado con antelación. Ninguna de las partes hizo comentarios sobre el tema y, al parecer, se trata de una decisión tomada exclusivamente por el propietario.

Por dentro, Pablo Falero, a pura muñeca, les hace la boleta con Doctora Juana en la tercera carrera: media cabeza.

1ª Carrera — Premio PIBERIA (C. P.) — 1.200 Metros

CABALLO	JOCKEY	Nº	A	Pag.
1 ENCERRADA 56, P.Robles		(4)	-.-	-.-
2 Federica Lode 56, J.Valdivieso		(6)	1 1/2cps.	4,65
3 Music Glory 53, J.Cabral		(3)	2cps.	99,99
4 Opera Royal 53, F.Benítez		(7)	5cps.	6,45
5 Bless Bomb 56, M.Londaitz		(2)	1 1/2cps.	86,20
6 Naval Parade 56, P.Falero		(5)	3cps.	21,55
U Llamarda Mora 56, R.Retamoso		(1)	3/4cps.	99,99

DIV.: ENCERRADA: $ 1,35; 1,15 y 1,10. FEDERICA LODE: $ 1,65 y 1,10. MUSIC GLORY: $ 1,10.

EXACTA: $ 4,40. TRIFECTA: $ 54,20. IMPERFECTA: $ 3,30. No corrió: Flojera (8). Tiempo: 1'12''99. Cuidador: J. C.Etchechoury (h). Caballeriza: La Pomme. La ganadora es hija de Lode y Departing Locks. Edad: 3 años.

CANDIDATA, EXACTA E IMPERFECTA DE CRONICA

2ª Carrera — Premio PRINCE DE REVE — 1.400 Metros

CABALLO	JOCKEY	Nº	A	Pag.
1 CONSEJALA 54, J.Medina		(6)	-.-	-.-
2 Valuado 57, J.Lagos		(5)	3cps.	2,90
3 Che Miguel 56, P.Robles		(4)	1 1/2cps.	3,95
4 Vilote 57, M.Londaitz		(7)	2cps.	45,55
5 Beck 59, P.Leguizamón		(2)	1/2cps.	10,10
6 Forever More 57, C.Villabona		(1)	cza.	15,45
U Jacinto Mio 57, L.Carabajal		(3)	4cps.	8,60

DIV.: CONSEJALA: $ 4,25 y 2,30. VALUADO: $ 1,80.

DOBLE: $ 14,40, EXACTA: 16,80.TRIFECTA: 46,10.IMPERFECTA: 5,20. Corrieron todos.Tiempo: 1'23''81. Cuidador" G.F-.Penna. Caballeriza: El Cartujo. La ganadora es hija de Candy Stripes y Cajamarca. Edad 4 años.

SPORT DE CRONICA

3ª Carrera — Premio LYDA — 1.100 Metros

CABALLO	JOCKEY	Nº	A	Pag.
1 DOCTORA JUANA 57, P.Falero		(2)	-.-	-.-
*2 Doña Antonia 54, A.Acuña		(4)	1/2 cza	5,85
3 Space Mountain 57, J.Medina		(3)	4cps.	6,15
4 Re Sensual 54, D.Gauna		(9)	6cps.	49,95
5 La Dicha 57, C.Palumbo		(8)	2 1/2cps.	99,99
6 Súper Kika 57, L.Polizzi		(5)	2cps.	99,99
U Misionera Mora 57, R.Retamoso		(1)	9cps.	25,20

* Reclamo contra la ganadora no prosperó.

DIV.: DOCTORA JUANA: $ 1,45 y 1,25. DOÑA ANTONIA: $ 2,20.

DOBLE: $ 18,60. EXACTA: $ 5,00. TRIFECTA: $ 10,10. IMPERFECTA: 5,00. APUESTA TRIPLE: $ 49,50 (297 apuestas). APUESTA PLACE: $ 39,75 (92 apuestas). No corrieron Floppy West (6) y Victoriosa Seri (7). Tiempo: 1'6''46. Caballeriza: H.E.Aguilar. Caballeriza: Hs. Mac Gregor. La ganadora es hija de Don Juan Tag y Doctora Silvia. Edad 3 años.

CANDIDATA, EXACTA, IMPERFECTA Y TRIFECTA DE CRONICA

4ª Carrera — Premio PILLUELO — 1.200 Metros

CABALLO	JOCKEY	Nº	A	Pag.
1 RE POTRI 56, R.Iselli		(10)	-.-	-.-
2 Halo Sigal, 56, J.C.Méndez		(4)	2 1/2cps.	2,70
3 Indio Payo 56, J.Paulé		(6)	1 1/2cps.	2,60
4 Signore Benito 53, F.Benítez		(3)	1 1/2cps.	99,99
5 Armando All 56, R.Cunz		(2)	3 1/2cps.	21,00
6 The Choice 52, C.Enríquez		(5)	1/2pzo.	68,35
7 Lankamer 52, C.Medina		(1)	pzo.	11,65
U Ulster 56, D.Gómez		(7)	16	83,65

DIV.: RE POTRI: $ 3,55; 1,65 y 1,10. HALO SIGAL: $ 1,50 y 1,15. INDIO PAYO: $ 1,15.

DOBLE: $ 5,60. EXACTA: $ 13,60. TRIFECTA: $ 25,70. IMPERFECTA: $ 8,10. No corrieron Invariable (8) y Luminoso Halo (9). Tiempo: 1'11''79. Cuidador: J.C.Maldotti. Caballeriza: Hs. La Invencible. El ganador es hijo de Repartidor y Potri Top. Edad 3 años.

CANDIDATO DE CRONICA

5ª Carrera — Premio DON MEC — 1.800 Metros

CABALLO	JOCKEY	Nº	A	Pag.
1 MUSLIMOV 57, J.Medina		(1)	-.-	-.-
2 Don Caco 57, J.Valdivieso		(4)	1 1/2cpo.	4,50
3 El Repollo 54, G.Sena		(6)	2 1/2cps.	1,90
4 Slew Jenny 54, J.R.Méndez		(7)	1/2cbza.	18,40
5 El Zoom 57, P.Falero		(8)	9cps.	4,50
6 Pece Road 57, J.C.Méndez		(3)	3cps.	31,25

DIV.: MUSLIMOV $ 5,85.

DOBLE: $ 37,80. EXACTA: $ 31,20. TRIFECTA: $ 219,40. IMPERFECTA: $ 12,60. TRIPLO: $ 153,25 (60 vales). No corrieron: Cuzquito (2) y Potriplan (5). Tiempo: 1'50''13/100 Cuidador: G. F. Penna. Caballeriza: El Cartujo. El ganador es hijo de Ride The Rails y Aquí Me Quedo. Edad: 4 años.

6ª Carrera — Premio PICAPLEITOS — 1.200 Metros

CABALLO	JOCKEY	Nº	A	Pag.
1 COLUMBINA 56, P.Falero		(2)	-.-	-.-
2 Rogora 56, W.Serrudo		(7)	7cps.	7,50
3 Paz Amiga 53, W.D.Pérez		(1)	6cps.	7,70
4 Filmica 56, L.Carabajal		(4)	3/4cp.	8,95
5 Rica Piba 53, F.Benítez		(5)	26cps.	47,40

DIV.: COLUMBINA: $ 1,40.

DOBLE: $ 12,70. EXACTA: $ 5,50. TRIFECTA: $ 11,10. IMPERFECTA: $ 5,10. APUESTA TRIPLE: $ 146,75 (85 apuestas). APUESTA PLACE: $ 164,25. (19 apuestas). No corrieron Red Sprout (3), Lodiana (6) y Moon Speech (8). Tiempo: 1'12''61. Cuidador. P.P.Sahagian. Caballeriza: Agus. La ganadora es hija de Confidential Talk y Constada. Edad 3 años.

CANDIDATA DE CRONICA

7ª Carrera — Premio SORTEADOR — 1.200 Metros

CABALLO	JOCKEY	Nº	A	Pag.
1 SATURDAY NIGHT 56, P.Falero		(10)	-.-	-.-
2 Pandeo 56, E.Gramática		(8)	3/4cp.	4,75
3 South Caravan 56, J.Medina		(5)	3 1/2cps.	16,50
4 Hosco Don 56, A.Tajomisski		(4)	1 1/2cps.	12,70
5 Sos Halo 56, M.Londaitz		(3)	3 1/2cps.	32,60
6 Rumbero Toss 56, R.Salva		(9)	2cps.	13,05
7 Tonka Luz 56, J.C.Méndez		(7)	1 1/2cps.	54,50
8 Mal Pagado 56, R.Cunz		(6)	3/4cp.	99,99
9 Reason Pancho 56, J.Zunino		(1)	3 1/2cps.	99,99
U Chemist 56, D.Gómez		(2)	14	99,99

DIV.: SATURDAY NIGHT: $ 1,40; 1,20 y 1,15. PANDEO: $ 1,25 y 1,25. SOUTH CARAVAN: $ 2,10.

DOBLE: 3,10. EXACTA: $ 4,80. TRIFECTA: $ 26,40. IMPERFECTA: $ 4,70. Corrieron todos. Tiempo: 1'11''84. Cuidador: J.C.Maldotti.Caballeriza: J.D.P.M. El ganador es hijo de Numerous y Sandy Cay. Edad 3 años.

CANDIDATO DE CRONICA

8ª Carrera — Premio PATAGONIA (CP) — 1.400 Metros

CABALLO	JOCKEY	Nº	A	Pag.
1 INDIO RAK 57, W.Vera		(8)	-.-	-.-
2 Morgan's Prince 57, A.Ferreras		(10)	3cps.	6,15
3 Bat Corredor 57, A.Tajomisski		(11)	hco.	17,80
4 Lug 57, Ch.Domínguez		(9)	4cps.	10,05
5 Cacho Africano 57, G.Sena		(12)	1 1/2cpo.	41,25
6 All Tramp 54, J.Cabral		(2)	1 1/2cpo.	8,75
7 Granizado 53, M.Paganelli		(6)	1 1/2cpo.	9,45
8 Punto y Banca 57, R.Cunz		(3)	3/4cpo.	15,45
9 Ñancuña 57, M.Sarati		(7)	3 1/2cps.	40,60
10 Royal Saver 57, J.Valdivieso		(5)	2 1/2cps.	2,60
U Pirate Junior 54, C.M.Aguirre		(2a)	15cps.	-.-

DIV.: INDIO RAK $ 5,25; 3,00 y 2,40. MORGAN'S PRINCE $2,85 y 2,35. BAT CORREDOR $ 6,00.

DOBLE: $ 16,30. EXACTA: $ 104,10. IMPERFECTA: $ 30,00. CUATRIFECTA: $ 4.314,30 (vacante). No corrieron: Boom Fitz (4) y Liberty Road (1), retirado de partidores. Tiempo: 1'24''70/100. Cuidador: V. Benevento. Caballeriza: Don Andrés. El ganador es hijo de Mubarak y Uge Idola. Edad. 4 años.

ENEMIGO DE CRONICA

9ª Carrera — Premio OCASIONAL — 1.100 Metros

CABALLO	JOCKEY	Nº	A	Pag.
1 PARANOIDA 53, V.Cortella		(7)	-.-	-.-
2 Awesome Karpan 57, P.Robles		(11)	2 1/2cps.	7,95
3 Gata Yanqui 57, P.Falero		(10)	1 1/2cpo.	1,95
4 Gold Catalana 57, J.C.Méndez		(3)	cbza.	6,80
5 Baronesa Toss 57, J.Medina		(4)	3cps.	29,80
6 Corine 53, C.Medina		(8)	cbza.	15,05
7 Fogata Mejorada 54, A.Acuña		(1)	2 1/2cps.	10,10
8 La Atlántida 57, L.Sotelo		(5)	4cps.	22,55
9 Agus Bin 57, M.Méndez		(2)	3cps.	6,10
U Caminera 57, J.Zunino		(6)	3cps.	66,00

DIV.: PARANOIDA $ 75,80, 13,40 y 6,15. AWESOME KARPAN $ 3,35 y 1,95. GATA YANQUI $ 2,10.

DOBLE: $ 763,70. EXACTA: $ 2.725,10. TRIFECTA: $ 4.764,80. IMPERFECTA: $ 449,20. TRIPLE: $ 14.620 (1 vale). PLACE: $ 47,25 (77 vales). CUATERNA: c/4: $ 776,40. (19 apuestas). C/3: $ 4,20 (856 apuestas). No corrió: Free Secret (9). Tiempo; 1'5''52/100. Cuidador: C.R. Gómez. Caballeriza: Elisa Nélida. La ganadora es hija de Jadeer y Esquzoide. Edad: 5 años.

10ª Carrera — Premio PARA MOUNT — 1.400 Metros

CABALLO	JOCKEY	Nº	A	Pag.
1 INTER FACE 57, J.Torres		(6)	-.-	-.-
2 South Lawyer 57, D.Gómez		(7)	2cps.	3,85
3 Danny Acriollado 54, W.D.Pérez		(2)	3cps.	6,85
4 Lazy Horse 57, J.C.García		(8)	3cps.	99,99
5 Potri Burn 57, L.Polizzi		(1)	1/2cpo.	3,15
6 Ritmico II 57, N.Loureiro		(3)	hco.	12,00
7 Sion 53, M.Núñez		(5)	1/2cpo.	69,90
U Earnest 57, C.Palumbo		(4)	14cps.	99,99

DIV.: INTER FACE: $ 2,55, 1,85 y 1,45. SOUTH LAWYER: $2,65 y 1,75. DANNY ACRIOLLADO $ 1,80.

DOBLE: $ 281,80. EXACTA: $ 16,60. TRIFECTA: $ 45,50. IMPERFECTA: $ 6,70. Corrieron todos. Tiempo: 1'24''37/100. Cuidador: G.B. Vivas. Caballeriza: Los Cabezas. El ganador es hijo de Intérprete y Royal Face. Edad: 5 años.

ENEMIGO DE CRONICA

11ª Carrera — Premio FISIQUERA — 1.200 Metros

CABALLO	JOCKEY	Nº	A	Pag.
1 CANDY QUICK 57, C.Zuco		(6)	-.-	-.-
2 Abecé 56, P.Falero		(2)	v.m.	4,70
3 Crack 57, J.Valdivieso		(8)	2 1/2cps.	3,15
4 Guía Veloz 54, L.Alday		(9)	2cps.	11,25
5 Scout II 57, J.Zunino		(7)	7cps.	22,15
6 Ette Fitz 57, W.Bárcena		(1)	1/2cpo.	46,35
7 Aerolito Don 60, A.Giorgis		(4)	1 1/2cpo.	5,35
8 Oro Calmo 57, M.Londaitz		(3)	2cps.	99,99
9 Rock Peace 57, A.Tajomisski		(5)	1/2pzo.	4,50
U Morality 57, A.Acuña		(10)	2 1/2cps.	16,70

DIV.: CANDY QUICK $ 15,55; 6,25 y 2,45. ABECE $ 3,35 y 1,90. CRACK $ 1,50.

DOBLE: $ 41,50.EXACTA: $ 253,40. TRIFECTA: $ 621,50. IMPERFECTA: $ 62,40. TRIPLO: $ 4.069,75 (3 vales). Corrieron todos. Tiempo: 1'10''96/100. Cuidador: J.C. Salví. Caballeriza: Los Chicos. El ganador es hijo de Candy Stripes y La Quipa. Edad: 6 años.

12ª Carrera — Premio FRAY AYOTE — 1.200 Metros

CABALLO	JOCKEY	Nº	A	Pag.
1 IMPRESION 57, P. FALERO		(12)	-.-	-.-
2 Winner Always 57, M. Leyes		(13)	2 1/2 cps.	7,40
3 Type Feeling 55, J. Doello		(7)	dist.	27,20
*4 Jeanne 57, P. Robles		(14)	dist.	14,15
*4 Fiadora Hei 53, V. Cortella		(15)	Empate	99,99
#6 Lady Cry 54, A. Acuña		(8)	1/2 cp.	63,05
7 Bomba Tucumana 54, H. Calvente		(11)	1 1/2 cp.	9,40
8 Lady Emeka 54, D. Gauna		(1)	1 1/2 cp.	20,05
9 Rocky Coin 53, M. Paganelli		(5)	1 1/2 cp.	99,99
10 Baby Lover 53, L. Alday		(2)	1/2 cp.	18,25
11 Laramie Toss 54, J. Cabral		(9)	2 cps.	11,25
12 Indiana Type 57, A. Berti		(6)	1/2 cza.	86,00
13 Maxi Sofi 54, A. Cabrera		(10)	3/4 cp.	34,10
U Danny Viñatera 53, L. González		(4)	pzo.	17,00

* Empataron.

Había llegado segunda y fue distanciada por molestar al 15.

DIV.: IMPRESION $ 1,75, $1,30 y $ 1,45. WINNER ALWAYS $ 2,50 y $ 2,00. TYPE FEELING $ 4,50..

DOBLE: $ 112,05. EXACTA: $ 12,80. IMPERFECTA: $ 10,80. APUESTA TRIPLE: $ 510 (35 apuestas). PLACE: $ 405,75 (11 apuestas). CUATRIFECTA: $ (12-13-7-14) 566,40 (12-13-7-15) 4.203,14 (vacante). No corrió: Miss Yene (3). Tiempo: 1' 12" 51. Cuidador: J. C. Maldotti. Caballeriza: Los Patrios. La ganadora es hija de Intérprete y La Diplomática. Edad: 4 años.

13ª Carrera — CLASICO FELIX LAVAQUE — 2.000 Metros

CABALLO	JOCKEY	Nº	A	Pag.
1 BARAKA SHARLAP 61, M.Londaitz		(2)	-.-	-.-
2 Cal Flaming Ali 61, E.Gramática		(4)	2cps.	1,95
3 Cg Forsayrun 60, L.Villalba		(1)	9cps.	4,00
4 Cal Karshah 59, D.Lemos		(6)	3 1/2cps.	16,70
5 Cg Jelfor 61, C.Quiles		(1a)	10cps.	-.-
6 Lm Naphuvi 60, Ch.Domínguez		(3a)	6cps.	8,20
7 Lm Pharsing 60, L.Carabajal		(3b)	pzo.	-.-
U Lv Akbar 61, O.Dávila		(5)	22cps.	20,40

DIV.: BARAKA SHARLAP $ 2,90.

DOBLE: $ 8,80. EXACTA: $ 8,00. TRIFECTA: $ 19,10. IMPERFECTA: $ 2,70. No corrió: Lm Naphura (3). Tiempo: 2'20''94/100. Cuidador: M.A. García. Caballeriza: Cal Ramón. El ganador es hijo de Zt Shahkar y Al Tamah. Edad: 6 años.

ENEMIGO E IMPERFECTA DE CRONICA

ADRIAN CAROPRESE EN EL RECUERDO

Se cumplen cinco años de la trágica muerte de **Adrián Rubén Caropresse**, el "Golden Boy" que perdió la vida en un accidente en la colectora de la Panamericana, en el cruce con la calle San Martín, al chocar su automóvil contra un colectivo de la línea 60.

Tenía 19 años el jinete que en muy poco tiempo alcanzó las 120 carreras para abandonar la categoría de aprendiz, siendo que tenía que luchar en las reuniones contra consagrados colegas como Falero, Herrera, Karamanos, Valdivieso y Noriega, por sólo citar a los más encumbrados en la estadística.

Además, con el mismo vértigo con que ganó carreras, también supo hacerse valorar como persona, pues se trataba de un pibe sencillo y trabajador, que fue muy querido por todos los integrantes de la actividad burrera, quienes junto a familiares y amigos hoy lo recordarán con respeto y cariño.

Asturianita muy Precoz

Al igual que anteayer, otras once carreritas habrá esta tarde en el circo platense. Las mismas podrán comenzar a palpitarse desde las 15.30, y como la mayoría son bastante numerosas, el panorama pinta ideal para buscar lances de varias cifras.

Como evento central, en el séptimo turno se llevará a cabo el segundo turno del **Especial Precoces**. Es la prueba reservada para las potrancas nacidas en el 2000, que se resolverá sobre 800 metros, y resalta la presencia de **La Asturianita**, una hija de la recordada Shape, que saldrá a hacer sus primera armas defendiendo las mismas sedas que Second Reality y Tate Dancer, intentando imitar las hazañas de semejantes pingos. La pupila de **Rodolfo Cariaga** se mostró muy despierta en las mañanas de ensayos y llega al debut con un trabajo final de 49" 4/5 en la pista grande sureña, accionando muy cómoda.

También lució en privado **Curepa**, una pensionista de **Bautista Cabello,** que clavó 48" con muy buen final. Se presenta en sociedad en óptimas condiciones de dar en el blanco de entrada, según informaron los expertos de cancha. Como tercera en la evaluación surge **Estrella Kris**, que ganó experiencia al arribar cuarta a cinco cuerpos de Qué Puntual en San Isidro, y esto es una buena ventaja para este tipo de entreveros.

El lance es **Deshonesta**, porque llega con fama de ligera de andariveles cuadreriles, y debería estar definiendo.

POZOS INCREMENTADOS

1ª)	CUATERNA	Base $ 2	$ 3.000
2ª)	TRIPLE	Base $ 2	$ 1.000
4ª)	TRIPLO	Base $ 2	$ 1.000
5ª)	QUINTUPLO	Base $ 2	$ 5.000
6ª)	TRIPLE	Base $ 2	$ 1.500
8ª)	TRIPLO	Base $ 2	$ 2.000
9ª)	TRIPLE	Base $ 2	$ 3.000
10ª)	DOBLE EX.	Base $ 3	$ 1.000
11ª)	CUATRIFECTA	Base $ 1	$ 1.500

LA PLATA: PROGRAMA COMPLETO PARA HOY

1ª CARRERA — Pr. HOT PARADE (Com. Ap. Doble) - 1.200 Mts. — A las 15.30

(APUESTAS A GANADOR, SEGUNDO, TERCERO, EXACTA, IMPERFECTA Y TRIFECTA - Cuaterna 1er. Pase)

4 ULT.PERF.					ANOTADOS	JOCKEY	e/k.	PADRE-MADRE	CUIDADOR
2S	8P	9P	1L	1	SEMBRA GAT	X.X.	3/56	El Sembrador-Gaetana	H.Delli Quadri
6L	2P	4P	3P	2	ROCKWHITE	A.Giorgis	3/56	Rockville-Pamela Hill	E.D.Reguero
2L	6P	4L	3S	3	DANZANTE HEI	A.Olivera	3/56	Heist-Frau Dianne	Fdo.Martín
0S	0L	5L	1L	4	MR. KINDA GUY	N.Oviedo	3/56	Numerous-Special Kinda Ga	J.L.Blaiotta
0L	8L	3L	1L	5	BEAU LIVRE	A.Cabrera	3/56	Beau Suitan-Analfabeta	L.D.Fá
—	—	—	1L	6	KAMA LORD	S.Villar	3/56	Lord Hailey-Kamadora	M.F.Cantó
1L	3L	0L	2L	7	HANDSOME TYPE	A.Irastorza	3/56	Cameo Type-J. de Belleza	R.A.Torres
8L	0L	1L	6L	8	GENIO IDEAL	X.X.	3/56	Awesome Gold-Piensa Negrita	S.A.Rojas
1L	7L	0L	6L	9	SON CUBANO	P.Sotelo	3/56	Contested Bid-Comena	E.Clerc
2S	1P	4P	6S	10	CORNELIO	J.Paulé	3/56	West By West-Country Smile	J.A.Fren

Cand.: KAMA LORD (6) — Enem.: Rockwhite (2) — Sport: Danzante Hei (3)

2ª CARRERA — Pr. ROYAL PONCIANA (Fin. Ap. Doble - Com. Ap. Doble) - 1.800 Mts. — A las 16

(APUESTAS A GANADOR, SEGUNDO, TERCERO, EXACTA, IMPERFECTA Y TRIFECTA - Triple 1er. Pase)

4 ULT.PERF.					ANOTADOS	JOCKEY	e/k.	PADRE-MADRE	CUIDADOR
7P	5L	3L	6L	1	PERFECT CRAZY	A.Cabrera	3/56	P.Parade-Mi Manuela	N.D.García
3L	0L	9L	8L	2	OVER THE TOP	L.Ferreyra-4	3/56	Over Love-Previsión	J.C.Cepeda
3L	5L	9L	6L	3	RINCON MILENIO	G.Mansilla-4	3/56	Bullicioso In-L.Esperanza	D.O.Pérez
—	—	—	9L	4	EXOTIC PRINCE	C.Villabona	3/56	Prince Boy-Left Lisa	T.G.Benítez
4L	4L	3L	3L	4a	RAINBOW TYPE	G.Hahn	3/56	Cameo Type-Jueza de Rubi	E.A.Mondazzi
8L	8L	0L	6L	5	MUMI MUMI	H.Figueroa-3	3/56	Gold Trojan-Miss Moción	J.C.Fiol
—	—	6S	7S	6	TOP SWEET	J.Doello-3	3/56	Equalize-Piggy Sweet	J.A.Doello
—	—	9L	7L	7	CHIAIRAN	R.Villagra-3	3/56	Principe Dany-V.Girl	D.C.Pereyra
4S	3S	4S	2S	8	MR. MALEVO	J.Paulé	3/56	Numerous-Bohemia Fitz	A.Sambucetti
9P	5L	5P	3L	9	METAFISICO	N.Loureiro	3/56	Fadeyev-Mehtar	A.J.Ballarre
—	0L	0L	8L	10	LUCAS DON	R.Techera	3/56	Sovereign Don-Semillar	J.A.Colucho
3L	2L	3S	0S	11	PRINCES OF NINES	L.Carabajal	3/56	Prince Boy-All Nines	N.E.Bustos
—	—	—	6L	12	CONSTRUCTOR	J.Arana	3/56	Over Love-Cortejana	I.R.Gorrais

Cand.: MR. MALEVO (8) — Enem.: Top Sweet (6) — Sport: Rainbow Type (4a)

3ª CARRERA — Pr. HORAS EXTRAS (Fin. Ap. Doble - Com. Ap. Doble) - 1.400 Mts. — A las 16.30

(APUESTAS A GANADOR, SEGUNDO, TERCERO, EXACTA, IMPERFECTA Y TRIFECTA)

4 ULT.PERF.					ANOTADOS	JOCKEY	e/k.	PADRE-MADRE	CUIDADOR
6L	8L	9P	7L	1	ORFEO MORO	A.Rivero	5/57	Triunfo Moro-Enamorada Mora	J.C.Coria
0P	0L	0L	1L	2	NUMERICO	X.X.	5/57	El Astrólogo-Numérica	R.D.López
7L	2L	2L	3L	3	WINNER WOOD	J.Doello-3	5/57	Rastrero-Stall Winner	J.A.Doello
6L	0L	0L	6L	4	BAILONGUERO	J.Guzmán	6/57	Kleigh Street-María Pueblo	H.O.Pastorino
5L	7L	9L	4L	5	MAS AL OESTE	G.Mansilla-4	5/57	Más Valiente-Invicta Press	J.O.Tocci
4L	6L	4L	9L	6	WOODWORKER	D.Cantero-4	6/55	Kitwood-Againt The Wind	A.A.Luque
8L	6L	0L	2L	7	ALARMERO	R.Nis-2	5/57	Alarmado-Early Queen	J.C.Addati
0L	0L	0L	8L	8	LORD KUQUI	R.Casal-3	7/55	Vestor-Con Oca	N.H.Barragán
0P	9P	8L	1L	9	LEGIJAN	M.Guzmán-3	5/57	Legithor-Jane	H.O.Fuentes
1L	0S	9L	0L	10	FAIR AEROBIC	D.Gauna-3	6/55	Fatly-Aerobista	J.A.Montemuro
0L	4L	6P	4L	11	ROYAL HALO	J.Arana	5/57	Fancy Halo-Royal House	H.J.Benesperi
5L	4P	0P	6L	12	ATLETA ACUATICO	L.Ceballos-4	6/55	Atlético-Tremenda	R.H.Soria

Cand.: WINNER WOOD (3) — Enem.: Alarmero (7) — Sport: Legijan (9)

4ª CARRERA — Pr. LINAJUDA (Fin. Ap. Doble - Com. Ap. Doble) - 1.200 Mts. — A las 17

(APUESTAS A GANADOR, SEGUNDO, TERCERO, EXACTA, IMPERFECTA Y TRIFECTA - Triplo 1er. Pase)

4 ULT.PERF.					ANOTADOS	JOCKEY	e/k.	PADRE-MADRE	CUIDADOR
3L	2L	0L	2L	1	NO MORE PROBLEM	L.Comas-4	4/57	Equalize-No Problem	E.O.Donadio
0L	0L	5L	5L	2	MISS SALLY	G.Hahn	4/57	Numerous-Long And Strong	L.R.Nicora
4L	9L	0L	0L	3	OSSIRA	R.Casal-3	4/57	Hesical-Beruga	E.A.Maciel
—	—	—	—	4	FRANCA CRAZY	J.L.Torres	5/54	Franco Boy-Embauca	G.J.Mascioni
7P	0L	0S	9L	5	LLUVIA DE AGOSTO	X.X.	5/54	Rainbow Corner-Buchona	S.A.Rojas
8L	6L	9L	0L	6	RULEINA	A.Olivera	4/57	El Ruletero-Reina In	E.N.Siele
0L	8L	3L	6S	7	CHICA AFORTUNADA	R.Villagra-3	4/57	Fortunate Joe-Matenuta	M.A.Forchetti
7L	0L	0L	6L	8	LA NOCHE LINDA	J.Igarategui	4/57	Hidden Prize-La Noche	O.D.Gallardo
0L	5P	0S	8P	9	TRAK CANDIDA	J.Cavallaro	4/57	Trakehner-Deborah Jack	C.O.Blando
5L	4L	8L	6L	10	LA CASTELINA	L.Alday-4	4/57	Il Castelo-La Serrania	J.G.Flores
9L	4L	8L	2L	11	INICIATICA	J.Brest	5/54	Niquel-Hulton Hight	C.R.Alvarez
—	—	—	6S	12	VIRTUOSA GIRL	A.Giorgis	4/57	Speed Boy-Tricherie	W.L.Zancanaro
8P	3L	6R	2L	13	SALSA GOOD	A.Irastorza	4/57	Kitwood-Sehah	H.R.Gamboa
0L	7L	7L	6L	14	NOTA DE TAPA	A.Cabrera	4/57	J.Prospect-Left Filly	F.A.Quinteros
—	—	9L	0L	15	DOÑA CARMEN ESCA	H.Falcón	4/57	Bordeaux Bob-Faicha	V.A.García

Cand.: NO MORE PROBLEM (1) — Enem.: Virtuosa Girl (12) — Sport: Iniciática (11)

5ª CARRERA — Pr. BATTY EXPERTA (Fin. Ap. Doble - Com. Ap. Doble) - 1.600 Mts. — A las 17.30

(APUESTAS A GANADOR, SEGUNDO, TERCERO, EXACTA, IMPERFECTA Y TRIFECTA - Quíntuplo 1er. Pase)

4 ULT.PERF.					ANOTADOS	JOCKEY	e/k.	PADRE-MADRE	CUIDADOR
0P	7P	4P	8P	1	NECROMANCY	Ch.Domínguez	5/57	Perfect Parade-Celadine	A.F.Quinteros
1S	3L	9S	6L	2	MR. FABULOUS	A.Marinhas	5/57	Numerous-Fascinate	J.E.Bianchi
7L	7L	7P	0L	3	TICSON	V.Soria	7/55	Hidden Prize-Slovara	J.C.Dalto
0L	6S	0L	0L	4	COSQUILLEO	C.Huerta	5/57	Payant-Corolle	P.M.Bolischki
8L	8L	0L	0L	5	MR. CHAPLIN	R.Velata-3	7/55	Super Mario-Noqueadora	N.H.Barragán
9P	7P	4L	0L	6	WILL BE FREE	R.Bustos-4	6/55	Friul-Shiraz	H.Delli Quadri
7L	0L	8L	8L	7	BRILLO BOB	J.Vallejos-4	5/57	Bordeaux Bob-Bri Sever	T.Iparraguirre
1L	4L	7P	4L	8	MARINA DEL SUD	J.Cabral-3	5/54	Algenib-Splash	E.E.Romero
3L	3L	4L	1L	9	LAKE CONCERT	A.Cabrera	5/57	R.Fantasy-La Nordica	J.Cacciavillano
0L	5L	9L	3L	10	FOGON CORTO	G.Mansilla-4	6/55	Fogonazo Press-C.Corta	D.C.Pereyra
1L	3L	7S	2L	11	SACK'S	M.Sarati	5/57	Lode-Sally Girl	O.F.Labanca
6L	1L	3L	7L	12	CENTRAL POINT	L.Ferreyra-4	5/57	Hidden Prize-Comidilla	A.A.Saavedra

Cand.: SACK'S (11) — Enem.: Fogón Corto (10) — Sport: Mr. Fabulous (2)

6ª CARRERA — Pr. LE MIDI (Fin. Ap. Doble - Com. Ap. Doble) - 1.000 Mts. — A las 18

(APUESTAS A GANADOR, SEGUNDO, TERCERO, EXACTA, IMPERFECTA Y TRIFECTA - Triple 1er. Pase)

4 ULT.PERF.					ANOTADOS	JOCKEY	e/k.	PADRE-MADRE	CUIDADOR
—	—	—	9L	1	LANDLUAN	J.Bone-4	3/56	Level Land-Luanda Des	M.E.Toledo
3L	0S	6S	3L	2	LA PECHOCHA	C.Aranda	3/56	Dark Brown-Lapalisade	M.J.Pérez
—	—	0L	5L	3	UP BORDEAUX	C.Domingo	3/56	Bordeaux Bob-Mat's Sky	C.R.Sanguinetti
3L	3L	4L	4L	4	CARTAGENA YEV	A.Rivero	3/56	Fadeyev-Carena	L.D.Fá
8P	7L	6L	4L	5	FLOR DE CASARES	R.Villagra-3	3/56	Navajito-Eyasy	S.L.Bello
—	0L	9L	7L	6	VICTORIA NOIR	D.Gauna-3	3/56	Soleil Noir-Zur Soledad	J.Bernabeu
—	0L	9L	8L	7	ALPINA MIMADA	A.Mascazzini-4	3/56	Alpino Fitz-La Patóloga	C.A.Mascazzini
—	—	—	—	8	DOMINANTE TIME	A.Cabrera	3/56	Breaktime-Gran Diabla	L.R.Nicora
3L	2L	8L	2L	9	CUTIENNE	V.Molina-2	3/56	Cutlas-Tatienne	E.I.Rodríguez
—	—	—	—	10	CHICA COQUETA	P.Rivero	3/56	Beautiful Boy-Es Niquelada	H.Martínez
—	—	—	—	11	TYPE ATRACTIVE	Osvaldo Pró-4	3/56	Type Man-Reina Rus	J.L.Blaiotta
—	—	—	—	12	CALLAUE	G.Hahn	3/56	Praising-Cablegráfica In	H.M.López

Cand.: CUTIENNE (9) — Enem.: Callaue (12) — Sport: La Pechocha (2)

7ª CARRERA — ESPECIAL PRECOCES (Fin. Ap. Doble - Com. Ap. Doble) - 800 Mts. — A las 18.30

(APUESTAS A GANADOR, SEGUNDO, TERCERO, EXACTA, IMPERFECTA Y CUATRIFECTA)

4 ULT.PERF.					ANOTADOS	JOCKEY	e/k.	PADRE-MADRE	CUIDADOR
—	—	—	—	1	LA ASTURIANITA	G.Hahn	2/55	Louis Quatorze-Shape	R.Cariaga
—	—	—	—	2	GRICEL WEST	R.Techera	2/55	Westbridge-Lluvia de Abril	L.H.Domínguez
—	—	—	—	3	PROUSSE	V.Soria	2/55	Payant-Parfumee	O.U.Casana
—	—	—	—	4	CUREPA	N.Salazar	2/55	Vigorous Toss-Handline	B.D.Cabello
—	—	—	—	5	FADE VILEZA	W.Aguirre	2/55	Fadeyev-Vilma's Toss	J.C.Zubiri
—	—	—	—	6	TOSS MARIA	C.Almeira	2/55	Cash Toss-Map Megui	Z.A.Saavedra
—	—	—	—	7	CHEVILATVA	A.Olivera	2/55	Chevillard-Latva	H.M.Acha
—	—	—	4S	8	ESTRELLA KRIS	A.Giorgis	2/55	Lovely Star-Estrella Siria	R.Cantó
—	—	—	—	9	DESHONESTA	X.X.	2/55	Ride The Rails-Pradva	J.A.Zarazábal
—	—	—	—	10	DECOROSA LIGHT	L.Stoppini	2/55	Vilas Light-Escenografía	R.A.Amigo
—	—	—	—	11	LUZ COMPARTIDA	P.Diestra	2/55	Companion-Nubecita	J.D.Diestra
—	—	—	6P	12	CONEXION	M.Leyes	2/55	Condor Cal-You Alone	N.Tartaglia

Cand.: LA ASTURIANITA (1) — En.: Curepa (4) — Sp: Estrella Kris (8) — Lan.: Deshonesta (9)

8ª CARRERA — Pr. LE MIDI (2º turno) (Fin. Ap. Doble - Com. Ap. Doble) - 1.000 Mts. — A las 19

(APUESTAS A GANADOR, SEGUNDO, TERCERO, EXACTA, IMPERFECTA Y TRIFECTA - Triplo 1er. Pase)

4 ULT.PERF.					ANOTADOS	JOCKEY	e/k.	PADRE-MADRE	CUIDADOR
—	3L	2L	2L	1	LA ESTAMPA	D.Gauna-3	3/56	Cameo Type-Batty Maulladora	E.D.Reguero
—	7L	5L	5L	2	KISS ME PLEASE	G.Hahn	3/56	Numerous-Kiss Me Tender	R.Cariaga
6L	3P	9L	4L	3	PERFECT FOLIE	L.Comas-4	3/56	Perfect Parade-Time Folie	B.D.Cabello
—	—	—	—	4	DANCING GARUA	L.Ferreyra-4	3/56	Dancing Dowser-Jota Real	C.M.Sala
—	—	2P	0P	5	JURIST SPEECH	C.Quiles	3/56	Victory Speech-S. Just	E.A.Rodríguez
—	—	—	—	6	TATIANA DEST	J.Arana	3/56	El Destello-Florengy	J.F.Méndez A.
—	0L	0S	8L	7	CALA WEST	C.Fernández	3/56	Westbridge-Caladora Fitz	M.J.Rodríguez
0S	4S	8P	8P	8	HOLYDAY IN CLASS	J.C.Méndez	3/56	In Class-Hollywood Hutto	J.D.Giaccio
3L	0L	0S	7P	9	FORTY BROMA	A.Rodríguez	3/56	Roar-Bromista Toss	H.O.Yalet
—	—	—	—	10	ELORIENT	L.Villalba	3/56	Distinct Reality-Excellency	H.J.A.Torres
—	5L	0L	3L	11	MELAZA	A.Irstorza	3/56	Handsome Halo-Civitavecchia	A.Sambucetti
6L	5S	5L	2P	12	CONSPIRACION	M.Leyes	3/56	Condor Cal-Controladora	N.Tartaglia

Cand.: LA ESTAMPA (1) — Enem.: Conspiración (12) — Sport: Melaza (11)

9ª CARRERA — Pr. MILONGUERA HILL (Fin. Ap. Doble - Com. Ap. Doble) - 1.400 Mts. — A las 19.30

(APUESTAS A GANADOR, SEGUNDO, TERCERO, EXACTA, IMPERFECTA Y CUATRIFECTA - Triple 1er. Pase)

4 ULT.PERF.					ANOTADOS	JOCKEY	e/k.	PADRE-MADRE	CUIDADOR
—	—	—	0L	1	MR. TITANIC	M.Correa M.	4/57	Mirfak-Antenadora	S.A.Maciel
0L	8L	0L	9L	2	MON CHARRUA	A.Olivera	4/57	Mount Royal II-Quiet Lady	F.L.Moreno
—	—	2L	2L	3	NUEVO SECRETO	A.Rivero	4/57	Serevac-Alunova	F.Ramírez
8L	2L	2L	3L	4	GENIOUS PRINCE	C.Villabona	4/57	Prince Boy-Queen Of Love	T.G.Benítez
0P	7P	0S	9L	5	JOHNNY'S MONTI	A.Giorgis	4/57	J. Prospect-Provenzanita	S.A.Rojas
—	—	—	—	6	TOMY TOM	R.Villagra-3	4/57	Laburante Tom-Liward	J.C.Tocci
—	0L	2L	0L	7	BIG RAINBOW	C.Domingo	4/57	Rainbow Corner-Two Steps	J.M.Giménez
0L	0L	3L	7L	8	JOHN KARLOS	N.Oviedo	4/57	J. Prospect-Katisca	C.R.Sanguinetti
0L	0L	6L	8L	9	VILLARROEL	P.Gómez-2	4/57	Halo Sunshine-Villafranca	W.M.Fuentes
4L	9L	7L	0L	10	IMPERIAL ROAD	J.Carrizo-2	4/57	Rampart Road-Impulsiva	J.R.Mugueta
6L	0P	6P	4L	11	HOT END	M.Ferreyra-4	4/57	Myflower-Iara Lark	A.Varela (h)
—	—	0L	0L	12	ÑANDU LITO	D.Gauna-3	4/57	Le Oracle-Sugar Keats	R.A.Impala
9L	9L	0L	0L	13	TYPE TOM	L.Sotelo-4	4/57	Type Man-Cuantimas	L.H.Domínguez
9L	4L	8L	9L	14	MUCHACHO TRISTE	V.Cortella-4	4/57	Lotter-Shy Fragil	R.H.González
7S	9P	9S	8L	15	EL INFLUJO	Lucas Sosa	4/57	Hesical-Dalila	s.M.Suárez

Cand.: NUEVO SECRETO (3) — En.: G. Prince (4) — Sp: B. Rainbow (7) — Lan.: J. Karlos (8)

10ª CARRERA — Pr. LUMINOSA IN (Fin. Ap. Doble - Com. Ap. Doble Extra) - 1.000 Mts. — A las 20

(APUESTAS A GANADOR, SEGUNDO, TERCERO, EXACTA, IMPERFECTA Y TRIFECTA)

4 ULT.PERF.					ANOTADOS	JOCKEY	e/k.	PADRE-MADRE	CUIDADOR
3L	2L	0L	1L	1	RINCON TRANQUILO	A.Giorgis	5/57	Rinconazo-Minzah	G.L.Remuzzi
9L	9L	2S	3L	2	LAZY SPEED	A.Barrios	6/55	Lazy Boy-Dark Vals	F.G.Ayala
8L	4S	9S	5L	3	VALIENTE HEI	N.Salazar	6/55	Heist-Silvery	S.Porto
0P	8P	0P	9L	4	EXTELINDA	D.Arias	7/52	Stroke-Exteliana	C.González
5L	1L	4L	4L	5	LA ATLANTIDA	L.Sotelo-4	6/52	Type Man-Ira Te Quiero	M.J.Rodríguez
6S	5S	1L	2L	6	ZORZAL	J.L.Torres	5/57	Gold Trojan-Storyteller	L.C.Bazán
1L	7L	5L	3L	7	CON MENCHO	J.Vallejos-4	5/57	Congresal-Pretty Sprout	A.P.Gómez
9S	3L	4L	2L	8	JUAN SAN	O.Zárate	6/55	Doppler-Fanatina	H.E.Berle
2L	2L	8L	0L	9	IL FAIR	D.Mansilla-4	5/57	Il Corsaro-Fair Picture	P.J.M.Juri
2S	8S	8P	8P	10	GREAT TORNADO	L.Polizzi	8/52	Baranof-Great Try	M.O.Gutiérrez
7P	6P	0L	9P	11	TRUE LUZ	Lucas Sosa	7/55	Light Of Nashua-Mi Verdad	M.S.Montiel
8P	7L	1L	7P	12	DOCTOR PUCHO	G.Mansilla-4	5/57	Spazio-Jorbi's Jack	J.C.Tocci

Cand.: ZORZAL (6) — Enem.: Lazy Speed (2) — Sport: Juan San (8)

11ª CARRERA — Pr. MAD BORDEAUX (Fin. Ap. Doble Extra) - 1.200 Mts. — A las 20.30

(APUESTAS A GANADOR, SEGUNDO, TERCERO, EXACTA, IMPERFECTA Y CUATRIFECTA)

4 ULT.PERF.					ANOTADOS	JOCKEY	e/k.	PADRE-MADRE	CUIDADOR
3P	1S	5S	3L	1	LA VIAJERA	A.Barrios	4/57	Armada-La Viet	F.G.Ayala
0S	5P	5L	2L	2	LA CALESITA	X.X.	4/57	Johnny's Prospect-Next	F.A.Martucci
5S	9P	8L	1L	3	LUNA TIGRESA	E.Gramática	4/57	El Basco-Luna Pilgrim	J.C.Mirasso
0L	7S	0L	8L	4	DOOLEY	L.González-4	4/57	Condor Cal-Pacificgis	N.Tartaglia
1L	9L	4L	9L	5	FUNNY ROSE	X.X.	4/57	Ride The Rails-Will Beat	M.L.Galeni
—	2L	2L	1L	6	MADRE INDIA	V.Molina-2	4/57	Praising-Mer Forastiera	J.G.Flores
9S	9L	8P	5L	7	CONDICION	L.Stoppini	4/57	Portoferraio-Conda	D.Muñoz
0S	5S	3L	4L	8	FRU BABA	M.Leyes	4/57	Friul-Ma Cherie	E.O.Pinedo C.
6L	7L	1L	0L	9	ROCK CRYSTAL	H.Perazzo R.-4	4/57	Santoss-Nice Rocket	D.D.Domínguez
—	—	—	1L	10	EAGLE EPUYEN	C.Quiles	4/57	Candy Stripes-Cara o Seca	R.A.Ramallo
8S	1L	4L	0L	11	DUBHE	M.Pele'nelli	4/57	Portoferraio-Aleluya	L.E.Salinas
6P	5S	3L	1L	12	SENSUAL EYES	L.Comas-4	4/57	Speakerphone-Eye Witness	E.O.Donadío
1L	5L	2L	6L	13	PROSPECT	X.X.	4/57	Johnny's Prospect-Pulida	O.F.Frávega
8L	7S	3P	5S	14	LADY EMEKA	D.Cantero-4	4/57	Sir Pan-Jade	L.R.Nicora
8S	8S	7S	8S	15	DANCING ALEGRIA	A.Rivero	4/57	Aly Dancing-Batty Cita	A.R.Bani

Cand.: LA VIAJERA (1) — En.: La Calesita (2) — Sp: E. Epuyen (10) — Lan.: L. Tigresa (3)

LOTO SIN ACIERTOS

En la víspera, en el sorteo del Loto Nº 970, los apostadores no tuvieron la suerte necesaria en las principales modalidades, y poco más de 5 millones de pesos quedaron en banda hasta una próxima oportunidad.

En el Tradicional, el pozo que estaba en juego ascendió 1.953.753 pesos y fue guardado ya que nadie acertó los 6 números, pero con cinco aciertos diez boletas cobran 992 pesos y los de cuatro, que fueron 370 tarjetas, percibirán 13 pesos. En tanto en el Desquite el pozo vacante trepó a 3.112.684 pesos.

Respecto al Sale o Sale, cuyo pozo tenía en juego 84.095 pesos, surgieron sólo 2 boletas con cinco aciertos y cada una de ellas se lleva 42.047 pesos, monto bastante interesante.

Y, por último, en la Yapa hubo 25 ganadores con seis aciertos y entonces cada uno cobra 4.000 pesos, y con cinco un batallón de 632 aciertos que se deberán conformar con 158 pesos. La Lotería Nacional informó que para el próximo domingo estima que el pozo rondará los 5,2 millones de pesos.

TRADICIONAL

11 19 25 32 33 42

DESQUITE

00 09 21 23 29 35

SALE O SALE

15 18 19 26 32 38

QUINI 6, EN BANDA

En la víspera (edición 961) quedaron más de 12 millones de pesos al no registrarse tarjetas con seis aciertos tanto en el Tradicional como en la Segunda Vuelta y la Revancha. El Tradicional repartía en su primer premio 2.789.950 pesos, mientras que la Segunda Vuelta puso en juego un primer premio de 3.311.494 pesos. En tanto, la Revancha ofertó un pozo de 5.974.567 pesos. Asimismo, al obtener cinco aciertos en el Siempre Sale, un par de boletas recibirán 54.316 pesos. Además, en el **Premio Extra** hubo 109 ganadores que percibirán 2.752 pesos. Asimismo, en el Tradicional se registraron 5 tarjetas con cinco aciertos, con una recompensa de 1.019 pesos cada una, mientras que 177 apostadores ganaron 13 pesos cada uno por haber acertado cuatro bolillas. En la Segunda Vuelta, 4 apostadores ganaron 1.274 pesos cada uno al acertar cinco números, mientras que se registraron 195 tarjetas con cuatro, con una recompensa de 12 pesos para cada una.

TRADICIONAL

00 11 13 26 34 37

SEGUNDA VUELTA

01 14 15 21 34 44

REVANCHA

00 08 12 22 30 37

SIEMPRE SALE

02 31 33 36 37 39

QUINIELA

(Sorteo Matutino de Ayer) Clave de letras: C-I-E-A

1º.....7985	6º.....3252	11º.....2299	16º.....7442
2º.....6757	7º.....6104	12º.....7252	17º.....1001
3º.....4075	8º.....8944	13º.....5955	18º.....4668
4º.....4014	9º.....1862	14º.....7424	19º.....6031
5º.....6026	10º.....8654	15º.....8887	20º.....3558

PROVINCIA

Sorteo Matutino de Ayer

1º.....2043	6º.....1541	11º.....7411	16º.....0328
2º.....9602	7º.....5822	12º.....3662	17º.....2286
3º.....7621	8º.....0791	13º.....5169	18º.....5426
4º.....4462	9º.....5462	14º.....6899	19º.....2195
5º.....4163	10º.....7141	15º.....5078	20º.....7043

QUINIELA POCEADA

(Sorteo de Ayer)

1º.....01	6º.....33	11º.....51	16º.....80
2º.....04	7º.....34	12º.....53	17º.....88
3º.....14	8º.....36	13º.....65	18º.....92
4º.....16	9º.....42	14º.....72	19º.....97
5º.....21	10º.....44	15º.....77	20º.....98

Letras:J-K-K-R

Con ocho aciertos:	Vacante: $ 330.597.25
Con siete aciertos:	1 ganador: $ 14.896,00
Con seis aciertos:	17 ganadores: C/uno: $ 308,00

QUINIELA

(Sorteo Vespertino de Ayer) Clave de letras: F-M-M-Q

1º.....3688	6º.....4395	11º.....6800	16º.....9620
2º.....7937	7º.....9365	12º.....4069	17º.....1148
3º.....7863	8º.....3709	13º.....5889	18º.....4664
4º.....7670	9º.....8944	14º.....7985	19º.....4719
5º.....2224	10º.....6244	15º.....1946	20º.....7352

PROVINCIA

Sorteo Vespertino de Ayer

1º.....9367	6º.....5545	11º.....7727	16º.....6092
2º.....9101	7º.....2334	12º.....7973	17º.....6247
3º.....4752	8º.....0657	13º.....0491	18º.....8936
4º.....9833	9º.....4320	14º.....6042	19º.....0980
5º.....4739	10º.....2341	15º.....4833	20º.....9571

SOLIDARIA

23072 (07)

QUINIELA

(Sorteo Nocturno de Ayer) Clave de letras: J-K-K-R

1º.....4477	6º.....2498	11º.....9101	16º.....7634
2º.....9821	7º.....2265	12º.....3572	17º.....0488
3º.....2144	8º.....1472	13º.....3042	18º.....8292
4º.....5842	9º.....7804	14º.....0833	19º.....1680
5º.....2051	10º.....9797	15º.....0016	20º.....4314

PROVINCIA

Sorteo Nocturno de Ayer

1º.....8016	6º.....3334	11º.....1923	16º.....1755
2º.....7972	7º.....2061	12º.....2030	17º.....7631
3º.....6966	8º.....7125	13º.....7656	18º.....8623
4º.....9860	9º.....1457	14º.....0527	19º.....2637
5º.....8286	10º.....2540	15º.....4716	20º.....2796

POZO ESTIMADO

$ 100.000.-

Sortea el Viernes 13 de Diciembre de 2002
Véalo por Canal 7

MONTEVIDEO

(Sorteo de Ayer)

1º.....191	11º.....368
2º.....763	12º.....115
3º.....628	13º.....900
4º.....650	14º.....494
5º.....072	15º.....453
6º.....977	16º.....872
7º.....422	17º.....198
8º.....982	18º.....296
9º.....185	19º.....007
10º.....716	20º.....158

LA MAQUINA DE ACERTAR

Otro acierto más del suplemento "Números y Destino". Ayer embocó el 85, indicado por "Los Sueños Sugieren" y el 77 dateado por "Me Juego", demostrando la eficiencia y seriedad de nuestros "numerólogos". ¡Que siga la cosecha!

MIENTRAS GIRA EL GLOBO

HOY: QUIN. NACIONAL - 20 PREMIOS - 14, 17.30 y 22 Hs.

Favoritos a la grande	El dato de CRONICA
02 44 79	13 39 61

HOY: QUIN. BONAERENSE - 20 PREMIOS - 14, 17.30 y 22 Hs.

Favoritos a la grande	El dato de CRONICA
25 52 83	10 35 95

CORDOBA

(Sorteo de Ayer)

1º.....18326	11º.....09040
2º.....36460	12º.....37580
3º.....05479	13º.....39191
4º.....29346	14º.....49936
5º.....20976	15º.....11375
6º.....48859	16º.....24340
7º.....27302	17º.....05605
8º.....10652	18º.....41813
9º.....37937	19º.....30630
10º.....04816	20º.....14862

JUGATE ENTERO

CON EL ENTERO DE LA PROVINCIA que esta Navidad viene con un PREMIO GORDO más de $ 7.500.000.- en premios

SORTEA EL 21 DE DICIEMBRE
Podés comprar el billete en Pesos o Patacones

Lotería de la Provincia
La emoción de jugar y ayudar

Elio Sigue Apostando al Amor

"VOLVER A NACER" ES EL TITULO DE SU NUEVO DISCO, CON EL ESPIRITU DE MONTANA, LA EXITOSA BANDA QUE LO TUVO COMO VOCALISTA

crónica CON RITMO

Más de **Elio** y una vuelta a los sonidos de Montana. De esa manera puede resumirse el espíritu del nuevo disco del ex vocalista de la primera banda "cachaquera" que tuvo la Argentina y que fue uno de los grandes referentes tropicales en los finales del siglo pasado.

La segunda placa como solista de Elio, "Volver a nacer", fue editado por Magenta y estará en las disquerías a partir del miércoles 18. Se trata de un disco que tuvo una larga etapa de preparación, ocasionado por las diferencias del cantante con su anterior sello y porque, a la vez, él consideró que era necesario tomarse un tiempo para definir qué quería hacer.

Su respuesta al momento de la movida que hasta no hace mucho lo tuvo como figura central es que **"es necesario más amor, es lo que la gente pide".** Por eso, "Volver a nacer" apela a los sentimientos.

"No tengo nada", "Contigo" y "El huracán se ha ido" son las canciones a las que más fe le tiene Elio. La última es una continuidad del tema más exitoso de su primera placa. Como en ese disco, en varios temas surge la dulce voz de Paola, corista del grupo.

Representado desde hace varios meses por Daniel Celiz, Elio nunca dejó de trabajar porque sigue teniendo seguidores fieles en el Gran Buenos Aires y en varias provincias, especialmente las del Litoral. Este fin de semana precisamente recorrerá Misiones con sus shows.

YERBA BRAVA, JUNTO A PALITO EN LA FIESTA DE TINELLI

Muchas veces dijimos que **Yerba brava** es el grupo tropical preferido de **Marcelo Tinelli.** Otra prueba se tuvo el martes cuando la formación que lidera el vocalista **Oscar Belondi** fue la única banda musical invitada a la fiesta con la que la productora del periodista-animador, Ideas del Sur, despidió el 2002. Hubo sólo otro show musical esa noche, protagonizada nada menos que por **Palito Ortega** y gran parte de sus ex compañeros del **Club del Clan**. Por supuesto, del encuentro participaron los integrantes de todos los programas que produce Ideas, entre ellos los de **Tumberos,** que tiene como cortina musical precisamente un tema de Yerba brava. El grupo abrió el show con esa canción, con Tinelli arriba del escenario, cantando a la par de Belondi. El conductor de "El show de VideoMatch" ya no se bajó y siguió desde allí todo el recital. Entre los que bailaron con más entusiasmo estuvo **"Carlín" Calvo.**

La mezcla de ritmos que hizo en su último disco (los sonidos de la cumbia villera se mixturaron con candombe, marcha y "reggae", entre otros género), le abrieron a Yerba un mayor espacio laboral. Por eso se lo suele ver en fiestas empresarias y de famosos, lo mismo que en los bailes tropicales. Pero el grupo y sus productores (Púa producciones) no olvidan sus orígenes y van a todos los festivales solidarios que pueden. Por ejemplo, **este domingo a la tarde se presentarán en el Club Benjamín Matienzo, de Goya, Corrientes, a beneficio de los más necesitados** del lugar. **La entrada al espectáculo será a cambio de un alimento no perecedero.**

Se Comenta Que...

...justo en momentos que el género no tiene cabida en la televisión, Damas Gratis presenta su nuevo disco, "100 por ciento cumbia villera", que contiene 27 temas, algunos de ellos del recital en vivo que diera en el Luna Park, además de varios inéditos.

...Pablo Lescano, creador de "Damas" y de la "cumbia villera", no parece muy preocupado por su marginamiento de la televisión (junto a Los Gedientos del rock, otra producción suya, y Pibes Chorros) y seguiría creando nuevos temas con la misma onda en el estudio de grabación que armó en su casa de San Fernando.

...en el estudio (bautizado "Qué les importa") terminó el flamante disco de Damas y también el segundo de "Los Gedientos", próximo a salir.

...más de 500 fans de Chili y los Mensajeros del Amor se congregaron ayer en Auchán de La Tablada para ovacionar y pedirle autógrafos al joven cantante y a sus compañeros del grupo que llegaron hasta allí como parte de la promoción que la FM 99.5 realiza del espectáculo del 18 de diciembre en Jesse James. En esa ocasión, la popular discoteca de Isidro Casanova hará la última maratón del año con Chili y los Mensajeros en vivo presentando su tercer material discográfico.

...el grupo estará este fin de semana en Uruguay, contratado por el empresario Pablo Dacuna. Después de la conferencia de prensa que realizaron hace poco en Montevideo se empezaron a suceder los pedidos de show y se terminó armando esta minigira que comprenderá 14 presentaciones del grupo en distintos puntos de la banda oriental.

...otro grupo que está entrando cada vez más en el público uruguayo es Q´Bueno, que tras su paso promocional por aquel país dejó buena impresión y empezó a cosechar resultados. El fin de semana próximo presentarán allí su nuevo compacto.

...Anabel, "el Angel", define detalles relacionados con lo que será su intensa actividad del verano. Actualmente ensaya en el Luna Park con vistas a la puesta en escena de "Drácula", de Pepito Cibrián, que se concretará en enero, febrero y marzo en el teatro Opera de esta Capital. Ese trabajo lo estará mechando con las presentaciones que hará en la costa atlántica durante los dos primeros meses de 2003, con actuaciones programadas en San Bernardo, Pinamar, Villa Gesell y Mar del Plata.

...el humorista Ariel "Jaimito" Avila está más que satisfecho con la repercusión que de arranque ya empieza a alcanzar su ciclo "Arrastrando la Alpargata", muy popular en la zona Oeste y que ahora sale -tal como adelantara esta sección- por la AM 680 (Melody) los lunes, miércoles y viernes, de 16 a 18. "Jaimito" Avila -quien además comanda la oficina artística Tauro's Records y maneja, entre otros artistas, a Darío, Pichi Landi y Jorge "Muñeco" Daniel- firmó la semana pasada el contrato con el director de la emisora, Domingo Malvaso, y de inmediato lanzó el programa al aire.

...Daniel "Tota" Santillán hace rato viene incursionando como empresario de bailes, además de conducir programas de radio y televisión. Por eso no extraña que el 3 de enero inaugure, en sociedad, un nuevo boliche, esta vez en Mar del Plata. Lo diferente es que esta vez se trata de una disco, con capacidad para 3.000 personas, que se llamará "Club XXV" y está ubicado en la avenida Constitución al 5400.

La Fiesta de Los Leales

El viernes pasado, en Daytona, de Quilmes, **Los Leales** festejaron -hubo torta y todo- sus 16 años de vida ante una multitud calculada en unas 2.000 personas. Tocaron durante más de una hora, recorriendo los principales éxitos de todos sus discos.

Yuli y los Girasoles, Tambó Tambó y Ganas de Amar, entre otros, estuvieron presentes para asociarse a la gran celebración de este tradicional grupo de la movida que integran **Marcelo, Miguel, Dante, Carlos** y **Jorge.**

GUIA DE BAILES

FANTASTICO
Av. Rivadavia 3475
Plaza Once
Viernes 13: Grupo AVENTURA • UNO. **Sábado 14:** JEAN CARLOS.

***

METROPOLIS
Santa Fe 4389-Plaza Italia
Jueves 12: META GUACHA. **Viernes 13:** Grupo AVENTURA • LA GROSA. **Sábado 14:** DANIEL AGOSTINI • TRINIDAD. **Domingo 15:** LOS GEDIENTOS DEL ROCK.

***

POPULARISIMO BAILABLE
Bmé. Mitre 2737
Plaza Once
Jueves 12: BAILE DEL RECUERDO. **Viernes 13:** PATA DE LANA • LA BANDA DEL MONO • AMOR SINCERO. **Sábado 14:** LOS MIRLOS. **Domingo 15:** DAMAS SIN CARGO TODA LA NOCHE, CABALLEROS PUERTA LIBRE.

***

INVASION
Ruta 3, Kilómetro 23
Isidro Casanova
Viernes 13: DANIEL AGOSTINI. **Sábado 14:** Grupo AVENTURA • LA GROSA • MARCELINO.

CON SELLO BRASILEÑO

Como ya llega el verano, muy pronto estará el videoclip que en la Costa Atlántica grabó el cantante brasileño **Gilberto Moura**, quien desde un tiempo incursiona en la movida tropical y se lo puede ver los sábados, de 18 a 19, y los domingos, de 17 a 18, en el programa de Pichi Landi que se emite por la señal de cable Argentinísima. Mientras tanto el artista sigue trabajando en la elaboración de su compacto.

A RADIOS Y TV DE TODO EL PAIS
Para participar de los Premios Tauro's, teatro Premier, 10 de enero de 2003
llamar al (011) 4371-7186

Radicado en San Juan, ahora quiere conquistar otras plazas. Pancho Sergio está a punto de sacar su segundo material discográfico, que saldrá a través de Tauro´s Records. "Amor Reflexionemos" es un recordado éxito de este sanjuanino que ha sabido ganarse numeroso público en su tierra.

OLIVERA PREPARA "JUANCITO"

El Laureado Director de "La Patagonia Rebelde" Cree en el Presente del Cine Argentino

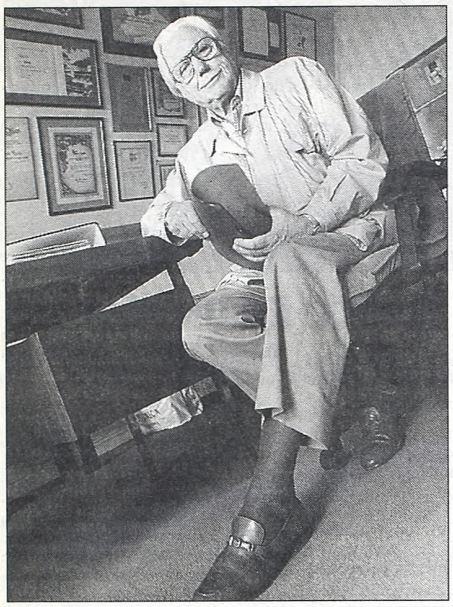

"Nuestras películas son muy bienvenidas".

El cine argentino tiene un panorama favorable. Eso es lo que opina el experimentado cineasta **Héctor Olivera**, productor de más de 100 películas, director de otras 20 y actualmente a punto de comenzar a filmar una nueva, que opina:

"Creo que es un momento favorable para arriesgarse. Si uno es productor de cine tiene que ser optimista y si empezara a analizar todas las cosas que pueden ir en contra de un proyecto no arriesgaría fortunas en filmar películas", afirmó Olivera, quien prepara para febrero de 2003 el rodaje de **"Juancito"**, su nueva película. Para el director de "La patagonia rebelde", **"el cine argentino entró hace unos años en una buena etapa en tanto hay un público que apoya en gran medida las películas más populares, algunas de ellas de gran calidad. Además, tiene una presencia permanente en festivales internacionales, en mucho de los cuales obtuvo premios significativos"**.

Olivera hizo un análisis de la actualidad argentina y repasó: **"Hubo una crisis últimamente, producto de que hace varios años se está prolongando una deuda del Estado con los productores por los subsidios que debían cobrar. Esto ha sido muy negativo para la industria, porque está paralizado el pago de subsidios remanentes de los años 1999, 2000 y 2001, en una cifra que asciende a los 20 millones de pesos"**.

Sin embargo, y a pesar de eso, el director destacó como "muy positivo la reciente obtención de la autarquía para el Instituto de Cine, algo que le permite manejar su propia recaudación y le permitirá tener una política de fomento con una seguridad que no ha tenido en los últimos años. Esto es gran un aliciente para el futuro del cine nacional", subrayó.

"Ahora, a partir de eso, el panorama es realmente favorable para el cine nacional, pero para que todo salga bien hace falta que los esfuerzos mayores del Insituto estén centrados en fiscalizar el cumplimiento del pago de aportes de los cines y de los videoclubes", advirtió.

"Yo creo que el peor momento pasó", opinó Olivera y coincidió con las declaraciones que Adolfo Aristarain hizo en el último Festival de Cine de Huelva, en el sentido de que **"lo único que hace la crisis es complicar la vida de los productores, paralizar filmaciones y postergar producciones. La crisis es nefasta y no es un estímulo para crear, como muchos piensan"**.

"Por suerte estamos en una actividad que le ha dado al país grandes satisfacciones. Nuestras películas son muy bienvenidas por el público -en una proporción donde sólo un diez por ciento de los filmes estrenados tienen éxito y otros ni siquiera son vistos por mil personas-, y si los directores y productores tienen un poco más de suerte va a haber una penetración mucho mayor del cine nacional", estimó Olivera.

El director anunció que "para el año próximo hay una serie de películas importantes que están en preparación ("La niña santa", de Lucrecia Martel, "Luna de Avellaneda", de Juan José Campanella, "La puta y la ballena", de Luis Puenzo, "Familia Rodante", de Pablo Trapero, y "El juego de Arcibel", de Alberto Lecchi, son algunas de ellas)".

Y auguró que todos esos filmes "van a contribuir a que realmente se vuelva a lo que significó históricamente el cine argentino dentro de la concurrencia, es decir un 20 por ciento del público total".

No obstante, Olivera señaló algunos inconvenientes: "A pesar del crecimiento de la asistencia de público a ver películas argentinas, la recaudación descendió, no sólo por el aumento del dólar, sino también porque los cines están recaudando menos por las promociones que hacen".

Murió a los 81 Años el Actor Español Luis Ciges

MADRID, 11 (Reuters).- El intérpetre español **Luis Ciges**, ganador de un Goya y uno de los grandes actores de reparto del cine español, falleció el miércoles en una clínica de Madrid a los 81 años, informó la portavoz del hospital donde se encontraba internado.

Ciges, nacido en Madrid en 1921, trabajó en películas como **"La escopeta nacional" (1978) de Luis García Berlanga, "El bosque animado" (1987), de José Luis Cuerda; "Divinas palabras" (1987), de José Luis García Sánchez, y "Amanece, que no es poco" (1988), también dirigida por Cuerda.**

Ciges, ganador de un Goya como actor de reparto en 1996 por su intervención en "Así en el cielo como en la tierra" (1995), de José Luis Cuerda, obtuvo gran éxito con "El milagro de P. Tinto" (1998), de Javier Fesser.

Hijo del escritor Manuel Ciges, fusilado durante la guerra civil española, y sobrino del conocido ensayista de la Generación del 98 Azorín, se enroló en la División Azul y estuvo destinado en San Petersburgo.

Cuando regresó a España, estudió Medicina, carrera que abandonó para ingresar en el Instituto de Investigaciones y Experiencias Cinematográficas (IIEC), donde se graduó en Dirección.

GANDOLFO, ACE DE ORO

Se realizó el martes por la noche la entrega de los **Premios ACE a la producción teatral 2001-2002** que otorga la "Asociación Cronistas del Espectáculo" en una ceremonia que tuvo lugar en el teatro "El Nacional" con la conducción de **Gabriela Radice.** La velada tuvo tres protagonistas indiscutidos: Por una parte, el director **Carlos Gandolfo** ganador de la máxima distinción de la noche: el "ACE de Oro" -que recibió su hijo Matías (Foto)- y los espectáculos **"Tanguera"** y **"Copenhague"** que recibieron cinco y cuatro premios respectivamente.

En efecto, el musical resultó ganador en cada uno de las categorías en que fue nominado al tiempo que, otras de las distinciones de la velada de ayer correspondieron a **Norma Aleandro** por su labor en la dirección de "De rigurosa etiqueta", **María Nieves**, reconocida como Actriz Femenina Musical y **Gogó Andreu** distinguido como Actor Protagónico en Comedia y/o Comedia Dramática.

Recopilación de las Obras de Brel

BRUSELAS (EFE).- Para conmemorar el vigésimo quinto aniversario de la muerte del cantante belga **Jacques Brel** el año próximo se lanzará un nuevo disco que recopilará algunos de los temas de su obra y en el que se incluirán cinco canciones inéditas.

Y es que, desde marzo y hasta septiembre de 2003 se realizará una serie de actos conmemorativos en los que se rendirá tributo a esta importante figura de la canción. El lanzamiento del nuevo álbum.está previsto para septiembre.

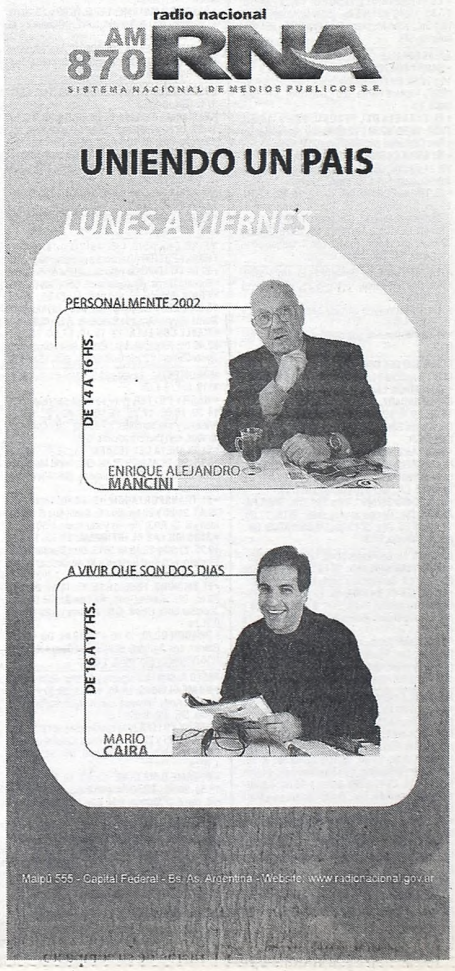

Avanza la Remodelación de la Casa de Carlos Gardel

Las obras de recuperación de la casa de **Carlos Gardel**, ubicada en el barrio porteño de Abasto, avanzan en el marco del proyecto trazado, que prevé la apertura de la vivienda como un museo en el que se narrarán distintos aspectos de la vida del hombre, el personaje y el mito.

En el marco del "Día Nacional del Tango" que se celebró ayer -precisamente en coincidencia con el nacimiento de Gardel- un grupo de autoridades de la ciudad, encabezado por el jefe de Gobierno porteño, Aníbal Ibarra, recorrió la casa en obra, ubicada en **Jean Jaurés 735,** del barrio de Abasto.

El plan en marcha contempla la creación del **"Museo Casa de Carlos Gardel"**, el número diez de los que dependen de la Ciudad y un viejo reclamo del barrio, que los vecinos lograron incluir dentro de las prioridades del "presupuesto participativo" fijadas para el año próximo.

No obstante, los trabajos, que comenzaron hace dos semanas, pudieron iniciarse luego de que un conocido empresario -que había comprado y donado la casa- aceptara también donar la obra. Pero además, el proyecto -en el que se buscará reconstruir los espacios de la casa y ambientar salas con objetos originales y reproducciones de época- es el primero que se realiza íntegramente con el trabajo conjunto de los técnicos -investigadores, historiadores, sociólogos, arquitectos- de los nueve museos que funcionan en la Ciudad, sin asistencia de consultoras ni estudios externos, aunque sí con el apoyo de especialistas y tangueros de renombre.

"A través de una investigación, que incluyó la consulta de fotos e imágenes de la época, se lograron recrear distintas situaciones de Gardel dentro de la casa, que intentarán ser reflejadas dentro de la propuesta museográfica", explicó la directora general de Museos de la Ciudad, Mónica Guariglio.

Si bien Gardel nunca vivió en forma permanente en la casa del Abasto -en rigor, allí residía su madre- y el músico la utilizó como alojamiento temporario entre 1927 y 1933.

Durante los trabajos de refacción de la vivienda, una propiedad de dos plantas, tipo "casa chorizo", con tres habitaciones y un patio en la planta baja, se recuperaron varios elementos originales, como el piso del hall de entrada y de un patio cubierto.

Durante la primera fase de la recuperación se realizaron trabajos de apuntalamiento de las zonas en riesgo de derrumbe para poder dar inicio, después, a la puesta en valor de la construcción y el cuidado de las terminaciones en el lugar.

GRAN ELENCO EN UN FESTEJO

Como desde hace doce años ininterrumpidos, **Elba Cristian Producciones** celebrará este sábado 14 el **"Día Nacional del Tango"** con una cena show a partir de las 21 en Cafiolo, Hipólito Irigoyen 802.

Se trata de una velada en la que se presentarán destacadas figuras del dos por cuatro. Hugo Marcel, Patricia Vel, Oscar Ferrari, Elba Cristian, Eduardo Lamarche son algunos de los artistas que integrarán un espectáculo en el que se combinarán la música y la danza.

En efecto, junto a ellos y a Jorge Daniel, Alma Gloria, Jorge Grillo, Shohei Taniguchi, Ana Laura, Roberto Leiva y Facundo, se presentará el Ballet de Zulma y Roberto Aguirre y la pareja de baile integrada por Luciana y José.

Asimismo, durante la velada se distinguirá a Rubén Stella, Ben Molar y a Fernando Finvard.

GUIA DE CINES Y TEATROS ★ GUIA DE CINES Y TEATROS ★ GUIA DE CINES Y TEATROS ★

CINES

ZONA CENTRICA

ALTO PALERMO. Av. Santa Fé 3251. 4827-8362.
• **HARRY POTTER** (y la cámara secreta): 13, 16.05, 19.05 y 22.05 hs. Dir.: Chris Columbus, con Daniel Radcliffe y Richard Harris. (En castellano). SR. Sáb. trasn. 1 h.
• **EL PLANETA DEL TESORO**: 13.20, 15.30, 17.35, 19.40 y 21.45 hs. (Sáb. también: 23.45 hs.) Dir.: John Musker y Ron Clements. (En castellano). SR.

ATLAS LAVALLE. Lavalle 869. Tel.: 4328-6643.
• **HARRY POTTER** (y la cámara secreta): 13, 16, 19 y 22 hs. Dir.: Chris Columbus, con Daniel Radcliffe y Richard Harris. (En castellano). SR. Sáb. trasn. 1 h.
• **EL PLANETA DEL TESORO**: 12.50, 14.50, 16.50, 18.50, 20.50 y 22.50 hs. Dir.: John Musker y Ron Clements. SR. Sáb. trasn. 1 h.
• **MI GRAN CASAMIENTO GRIEGO**: 13, 15, 17, 19, 21 y 23 hs. Dir.: J. Zwick, con Nia Vardalos y John Corbett. SR. Sáb. trasn. 1.15 hs.
• **EL TRANSPORTADOR**: 13.10, 15.10, 17.10, 19.05, 21.05 y 23.05 hs. Dir.: C. Yuen, con S. Chasman y S. Qi. P/13. Sáb. trasn. 1.05 hs.
• **NO ME OLVIDES**: 13.15, 15.30, 18.25, 20.30 y 22.45 hs. Dir.: Andy Tennant, con R. Witherspoon y J. Lucas. SR. Sáb. trasn. 1.10 hs.

ATLAS SANTA FE. Av. Santa Fé 2015. 4823-7878.
• **Intuición femenina**: 13.10, 15.25, 17.50, 20.15 y 22.40 hs. P/13.
• **Harry Potter** (y la cámara secreta): 12.50 y 18.30 hs. SR.
• **Frida** (Matices de una pasión): 15.50 y 22 hs. P/13.

COMPLEJO DEL CINE ARGENTINO "TITA MERELLO". Suipacha 442. 4322-1195. (Pl.: $ 3,50)
• **Sala "Mirtha Legrand"**. A las 13.10 y 18.20 hs.: **SABES NADAR?**. Dir.: Diego Kaplan. P/13; 14.50, 16.35, 20.10 y 21.55 hs.: **HISTORIAS MINIMAS**. Dir.: Carlos Sorín, con A. Benedictis y Javier Lombardo. SR.
• **Sala "Amelia Bence"**. A las 15, 16.40 y 18.30 hs.: **MICAELA** (una película mágica). Dir.: Rosanna Manfredi. SR; 13.20, 20.20 y 22.05 hs.: **EL CUMPLE**. Dir.: Gustavo Postiglione. P/13.
• **Sala "Dalia Garcés"**. A las 18.10 hs.: **TRES PAJAROS**. Dir.: Carlos Jaureguialzo. P/16; 12.50, 14.40; 16.25, 20 y 21.45 hs.: **UN OSO ROJO**. Dir.: Adrián Caetano. P/13.

COSMOS. Av. Corrientes 2046. Tel.: 4953-5405.
• **HISTORIAS MINIMAS**: 17 y 21 hs. Dir.: Carlos Sorín, con A. Benedictis y Javier Lombardo. SR.
• **LA MUJER DE MI VIDA**: 15, 19 y 22.30 hs. Dir.: Dover Kosashvili. P/13. Ent.: $ 7,50 (martes y miérc. todo el día y jueves a lunes hasta 16 hs.: $ 4). Sala I.
• **CORTAZAR** (Documental): 15.50, 17.30, 21 y 22.20 hs. Dir.: Eduardo Montes Bradley. Ent.: $ 6 (martes y miérc. todo el día y jueves a lunes hasta 16 hs.: $ 3,50). (Sala II)

ELECTRIC. Lavalle 836. 4322-1846. **Ent.: $ 3,50**.
• **Sala I**. A las 15.10, 19.05 y 23 hs.: **Señales**, con Mel Gibson; 13.15, 17.10, 21.05 y sáb. trasn. 1 h.: **El reinado del fuego**. Dir.: Rob Bowman, con Christian Bale. P/13.
• **Sala II**. A las 13.30, 18.10 y 22.45 hs.: **K-19**. Dir.: Kathryn Bigelow, con Harrison Ford y Liam Neeson; 16, 20.40 y sáb. trasn. 1.10 hs.: **Identidad desconocida**. Dir.: Doug Liman, con Matt Damon. P/13.
• **Sala III**. A las 14.40, 18.40 y 22.40 hs.: **Las cuatro plumas** (U.K.) Dir.: Schekhar Kapur, con Heath Ledger; 13, 16.55, 20.55 y sáb. trasn. 1.05 hs.: **Hallowen resurrección**. Dir.: R. Rosenthal. P/13.

IDEAL. Suipacha 378. Tel.: 4326-3346. "3 Salas hetero" (DVD), "2 Salas Gay". Continuado 9 a 24 hs (sábado: 13.30 a 3 hs., dgo.: 13.30 a 23 hs.) Para adultos exclusivamente. P/18.

LORCA. Av. Corrientes 1428. Tel.: 4371-5017. Ent.: $ 7,50 (lunes a miérc. todo el día y jueves a dgo. 1ra. función: $ 4,50).
• **HABLE CON ELLA**: 14.45 y 20.25 hs. (España). Dir.: Pedro Almodóvar, con Javier Cámara y Darío Grandinetti. P/16. (Sala I)
• **LA MUJER DE MI VIDA**: 16.35 y 18.35 hs. (Israel-Francia). Dir.: Dover Kosashvili, con Lior Loui Ashkenazi. P/13. (Sala I)
• **DEUDA DE SANGRE**: 22.20 hs., con Clint Eastwood. P/13. (Sala I)
• **BESAME O MATAME**: 14.25, 16.05 y 20.20 hs. (Australia). Dir.: B. Bennet, con F. OOConnor y M. Day. P/16. (Sala II)
• **EL CAMINO DE LOS SUEÑOS**: 17.45 y 22.05 hs. (Francia-EE.UU.) Dir.: David Linch, con J. Theroux. P/16. (Sala II)

LOS ANGELES. Av. Corrientes 1770. Tel.: 4371-3742 (Ent.: $ 4,50)
• **El planeta del tesoro**: 12.50, 14.30, 16.10, 17.50, 19.30 y 21.10 hs. (En castellano). SR.
• **Scooby-Doo**: 16, 19.30 y 21.10 hs. (En cast). SR.
• **La era de hielo**: 13 y 21.10 hs. (En cast). SR.
• **Las chicas superpoderosas** (La película): 14.30 hs. (En castellano). SR.
• **Micaela** (Una película mágica): 13, 16.10, 17.50 y 19.30 hs. SR.
• **Spirit** (El corcel indomable): 14.40 y 18 hs. (En castellano). SR.

METRO. Cerrito 570. 4382-4219 (Ent.: $ 4,50)
• **HARRY POTTER** (y la cámara secreta): 13, 16, 19 y 22 hs. Dir.: Chris Columbus, con Daniel Radcliffe y Richard Harris. (En castellano). SR. (Sala I)
• **FRIDA** (Matices de una pasión): 13.25, 15.45, 18.05, 20.20 y 22.40 hs. Dir.: Julie Taymor, con Salma Hayek y Antonio Banderas. P/13. (Sala II)
• **HABLE CON ELLA**: 13, 15.10, 17.50, 20.20 y 22.40 hs. (España). Dir.: Pedro Almodóvar, con Javier Cámara y Darío Grandinetti. P/16. (Sala III)

MONUMENTAL. Lavalle 739. 4393-9008/4322-1515. **Ent.: $ 4,50**
• **HARRY POTTER** (y la cámara secreta): 13, 14.30, 16.05, 17.35, 19.10, 20.40 y 22.15 hs. (Viernes y sáb. también: 23.45 hs). Dir.: Chris Columbus, con Daniel Radcliffe. SR.
• **EL PLANETA DEL TESORO**: 13, 14.45, 16.30, 18.15, 20, 21.45 y 23.25 hs. Dir.: John Musker y Ron Clements. (En castellano). SR. Viernes y sáb. trasn. 1.05 hs.
• **EL TRANSPORTADOR**: 13, 14.40, 16.20, 18, 19.40, 21.20 y 23 hs. Dir.: C. Yuen, con S. Chasman y S. Qi. P/13. Viernes y sáb. trasn. 0.50 hs.
• **3000 MILLAS AL INFIERNO**: 13.10, 15.10, 19.25, 21.20 y 23.15 hs. P/13. Dir.: Demian Lichtenstein, con Kurt Russell y Kevin Costner. Viernes y sáb. trasn. 1.20 hs.
• **EL SMOKING**: 12.50, 15.15, 17, 18.45, 20.50 y 23 hs. Dir.: Kevin Donovan, con Jackie Chan y Jenniler Love Hewit. SR. Viernes y sáb. trasn. 0.30 hs.
• **DRAGON ROJO**: 13.05 y 17.15 hs. Dir.: Brett Ratner, con Anthony Hopkins y Edward Norton. P/16. Viernes y sáb. trasn. 1.20 hs.

PASEO ALCORTA. Salguero y Alcorta. 4806-5665.
• **NO ME OLVIDES**: 13.45, 16, 18, 20.30 y 22.45 hs. Dir.: Andy Tennant, con R. Witherspoon y J. Lucas. SR. Sáb. trasn. 1 h.
• **HARRY POTTER** (y la cámara secreta): 12.30, 15.30, 18.45 y 22 hs. Dir.: Chris Columbus, con Daniel Radcliffe. (En castellano). SR. Sáb. trasn. 1.10 hs.
• **BESAME O MATAME**: 12.50, 14.50, 16.50, 18.50, 20.50 y 22.50 hs. (Australia). Dir.: B. Bennet, con F. OOConnor y M. Day. P/16. Sáb. trasn. 1.10 hs.
• **EL PLANETA DEL TESORO**: 12.30, 14.30, 16.30, 18.30, 20.30 y 22.30 hs. Dir.: John Musker y Ron Clements. (En castellano). SR. Sáb. trasn. 1 h.

PATIO BULLRICH. Av. del Libertador 750. Tel.: 4816-3801.
• **INTUICIÓN FEMENINA**: 13.10, 15.30, 17.50, 20.10 y 22.40 hs. Dir.: J. MacKay, con Andie MacDowell e Imelda Staunton. P/13. Sáb. trasn. 0.50 hs.
• **NO ME OLVIDES**: 13.30, 15.50, 18.10, 20.30 y 22.50 hs. Dir.: Andy Tennant, con R. Witherspoon y J. Lucas. SR. Sáb. trasn. 1 h.
• **EL PLANETA DEL TESORO**: 13.20, 15.30, 17.20, 19.10, 21 y 22.50 hs. Dir.: John Musker y Ron Clements. (En castellano). SR. Sáb. trasn. 0.40 hs.
• **HABLE CON ELLA**: 13.10, 18.10, 20.20 y 22.30 hs. (España). Dir.: Pedro Almodóvar, con Javier Cámara y Darío Grandinetti. P/16. Sáb. trasn. 0.40 hs.
• **HARRY POTTER** (y la cámara secreta): 15.10 hs. Dir.: Chris Columbus, con Daniel Radcliffe. (En castellano). SR.
• **HISTORIAS MINIMAS**: 13.40, 18.20 y 20.20 hs. Dir.: Carlos Sorín, con A. Benedictis y Javier Lombardo. SR.
• **FRIDA** (Matices de una pasión): 15.40 y 22.20 hs. Dir.: Julie Taymor, con Salma Hayek y Antonio Banderas. P/13. Sáb. trasn. 0.40 hs.
• **MI GRAN CASAMIENTO GRIEGO**: 13.20, 15.10, 17, 18.50, 20.40 y 22.50 hs. Dir.: J. Zwick, con Nia Vardalos y John Corbett. SR. Sáb. trasn. 0.50 hs.

PREMIER. Av. Corrientes 1565. Tel.: 4374-2113. Pl.: $ 7,50 (Lunes a miércoles todo el día y jueves a dgo. 1ra. y 2da. función: $ 5).
• **Sala I**. 14, 16, 18, 20.30 y 22.40 hs.: **Detrás del sol** (Brasil). Dir.: Walter Salles, con Rodrigo Santoro y José Dumont. P/13.
• **Sala II**. A las 16.10 y 20.30 hs.: **Lugares comunes**. Dir.: Adolfo Aristarain, con Federico Luppi. SR; 14.30, 18.10 y 22.40 hs.: **Un oso rojo**. Dir.: Adrián Caetano, con Julio Chávez. P/13.
• **Sala III**. A las 16.30 y 20.40 hs.: **The bank** (El juego de la banca). Dir.: Robert Connolly, con David Wenhal y Anthony La Paglia; 14.10, 18.30 y 22.50 hs.: **El tiempo de ser feliz**. Dir.: Simon Shore, con Ben Silverstone y Charlotte Britain. P/13.
• **Sala IV**: A las 16.20 y 20.40 hs.: **Las cuatro plumas** (U.K.) Dir.: Schekhar Kapur, con Heath Ledger; 14.10, 18.40 y 23 hs.: **El bonaerense**. Dir.: Pablo Trapero, con Jorge Román. P/13.

CONDICIONADOS

ROOM. Rodríguez Peña 411. Tel.: 4371-7631. Continuado de 10 a 0 h. (dgo. y feriados de 12 a 0 h.). Ent.: $ 7 (miérc. y sáb.: $ 5).
• **Sala 1**. Continuado desde las 10 a 1 h. P/18. "Gran fiesta animal"; "sexi, profundo y caliente"; "Tu mejor sexo anal". P/18.
• **Sala 2**. Continuado desde las 10 a 1 h. "Tres películas gay". P/18.

GRAN SAN JUAN. Av. San Juan 3246 (Boedo). Tel.: 4931-4293. Continuado desde las 13 hs. "Promesas deshonestas"; "Toda para vos"; "Asuntos amorosos". Miérc. y dgo. precios rebajados.

GRAN URQUIZA. Baunes 2506 (Villa Urquiza). Tel.: 4521-2135. Continuado desde las 13.30 hs. "Sexo colosal"; "Una familia inmoral"; "Placer y sexo". P/18. Miérc. y dgo. Ent.: $ 3.

CIUDADELA (Ciudadela). Frente a la estación. Tel.: 4653-5914. Ent.: $ 3.
• **Sala 1**. Continuado desde las 13 hs. Películas condicionadas solo apto para adultos. P/18.
• **Sala 2**. Continuado desde las 13 hs. Películas condicionadas solo apto para adultos. P/18.

ONNIX (San Miguel). Galería Ferrocarril (1er piso). Tel.: 4451-0864. (Aire acondicionado). 9 películas semanales (estrenos). Unicamente para adultos. Continuado de 11.30 a 23 hs. (Viernes y sáb. trasn. hasta las 3 hs.). Ent.: $ 5

PEQUEÑO TEATRO. Bartolomé Mitre 1259. Tel.: 4374-4181. Películas de exhibición condicionada. P/18. Abierto de 10 a 22 hs. en continuado. "Jueves cambio de programación". (Dgo. cerrado). Ent.: $ 5 (sáb.: $ 4).

CINES DE BARRIO

BELGRANO

BELGRANO. Obligado y Mendoza. Tel.: 4783-2186.
• **Harry Potter** (y la cámara secreta): 12.20, 15.30, 18.40 y 21.50 hs. (En castellano). SR.
• **Harry Potter** (y la cámara secreta): 15 y 22.20 hs. SR.
• **No me olvides**: 13, 15.20, 17.40, 20 y 22.20 hs. SR. Sáb. trasn.
• **Mi gran casamiento griego**: 14.20, 19.30, 21.20 y 23.10 hs. SR. Sáb. trasn.
• **Micaela** (una película mágica): 12.40, 16.10 y 17.50 hs. SR.
• **El transportador**: 13.10, 15.10, 17.10, 19.10, 21.10 y 23.10 hs. P/13.
• **El planeta del tesoro**: 12.50, 14.50, 16.50, 18.50 y 20.50 hs. SR.
• **Frida** (Matices de una pasión): 22.40 hs. P/13.
• **Hable con ella**: 12.50, 18 y 20.10 hs. P/16.

GENERAL PAZ. Av. Cabildo 2702. 4781-1412.
• **Harry Potter** (y la cámara secreta): 12.40, 15.40, 18.40 y 21.50 hs. (En castellano). SR. Sáb. trasn.
• **El planeta del tesoro**: 12.50, 14.50, 16.45, 18.45 y 20.35 hs. SR.
• **Historias mínimas**: 22.30 hs. SR. Sáb. trasn.
• **Mi gran casamiento griego**: 12.50, 14.50, 16.45, 18.40, 20.35 y 22.30 hs. SR. Sáb. trasn.
• **El transportador**: 12.55, 14.55, 16.55, 18.50, 20.45 y 22.40 hs. P/13. Sáb. trasn.
• **Hable con ella**: 13.40, 18 y 22.20 hs. P/16.
• **3000 millas al infierno**: 15.50 y 20.10 hs. P/13. Sáb. trasn.
• **Harry Potter** (y la cámara secreta): 14.40 y 19.45 hs. SR.
• **Besame o matame**: 12.40, 17.45 y 22.45 hs. P/16. Sáb. trasn.

SAVOY. Av. Cabildo 2829. Tel.: 4781-6500. **Ent.: $ 3,50**.
• **Un oso rojo**: 15, 18.40 y 22.20 hs. Dir.: Adrián Caetano, con Julio Chávez. P/13. Viernes y sáb. trasn. 0.30 hs.
• **Kamchatka**: 13.10, 16.45 y 20.25 hs. Dir.: Marcelo Piñeyro, con Ricardo Darín y Cecilia Roth. SR. Viernes y sáb. trasn. 0.15 hs.
• **Retratos de una obsesión**: 18.20 y 22.10 hs., con Robin Williams. P/13. Viernes y sáb. trasn. 0 h.
• **La mujer de mi vida**: 14.40 y 20.05 hs. Dir.: Dover Kosashvili. P/13.
• **Scooby-Doo**: 13 y 16.35 hs. Dir.: R. Gosnell. (En castellano). SR.
• **El camino de los sueños**: 14.50 y 19.55 hs. (Francia-EE.UU.) Dir.: David Linch, con J. Theroux y N. Watts. P/16. Viernes y sáb. trasn. 0.55 hs.
• **Amén**: 17.30 y 22.30 hs. (Francia-Alemania). Dir.: Costa Gavras, con Ulrich Tukur. P/13.
• **Noches blancas**: 13.40, 18 y 22.35 hs. Dir.: Christopher Nolan, con Al Pacino y Robin Williams. P/13.
• **Deuda de sangre**: 16 y 20.15 hs., con Clint Eastwood. P/13. Viernes y sáb. trasn. 0.45 hs.

SOLAR DE LA ABADIA. Luis María Campos y Maure. Tel.: 4778-5181.
• **El planeta del tesoro**: 12.50, 14.50, 17.20, 19.20 y 21.50 hs. (En castellano). SR.
• **Harry Potter** (y la cámara secreta): 12.40, 15.35, 18.35 y 21.30 hs. (En castellano). SR.

CABALLITO

CINE DUPLEX. (ex Lyon). Av. Rivadavia 5050. Tel.: 4902-5682.
• **Hable con ella**: 14.20, 19 y 23 hs. (España). Dir.: Pedro Almodóvar, con Javier Cámara y Darío Grandinetti. P/16.
• **Intuición femenina**: 15.20 y 19.10 hs. Dir.: J. MacKay., con Andie MacDowell e Imelda Staunton. P/13.
• **Mi gran casamiento griego**: 13.25, 15.10, 17.15 y 21.05 hs. Dir.: J. Zwick, con Nia Vardalos y John Corbett. SR.

FLORES

RIVERA INDARTE. Rivera Indarte 44. Tel.: 4612-5500.
• **Harry Potter** (y la cámara secreta): 12.25, 15.40, 18.55 y 22.10 hs. (En castellano). SR.
• **Harry Potter** (y la cámara secreta): 14.25 y 19.35 hs. SR. Sáb. trasn.
• **El planeta del tesoro**: 12.55, 15.05, 17.20, 19.30 y 21.55 hs. (En castellano). SR. Sáb. trasn.
• **Mi gran casamiento griego**: 12.25, 17.35 y 22.35 hs. SR. Sáb. trasn.
• **El transportador**: 13.40, 15.50, 18, 20.10 y 22.25 hs. P/13. Sáb. trasn.
• **Micaela** (Una película mágica): 12.40, 14.40 y 16.40 hs. SR.
• **3000 millas al infierno**: 19.15 y 22.15 hs. P/16. Sáb. trasn.

VILLA DEL PARQUE

DEL PARQUE SHOPPING. Cuenca 3035. Tel.: 4505-8074.
• **El planeta del tesoro**: 13.35, 15.35, 17.35, 19.35 y 21.55 hs. Dir.: John Musker y Ron Clements. (En castellano). SR.
• **Harry Potter** (y la cámara secreta): 12.30, 15.30, 18.30 y 21.30 hs. Dir.: Chris Columbus, con Daniel Radcliffe. (En castellano). SR.

LINIERS

NUEVO LINIERS. Av. Gral. Paz y Rivadavia. Tel.: 4657-0018. A las 14.20, 15.10, 16, 16.50, 17.40, 18.30, 19.20, 20.10 y 21 hs.: **Scooby-Doo**. Dir.: Raja Gosnell, con F. Prince Jr. (En castellano). SR. **Pl.: $ 4**.

GRAN BUENOS AIRES

ZONA NORTE SAN MARTIN

COMPLEJO CULTURAL PLAZA (Sala "B"). Intendente Campos 2089. 4754-5702. A las 14.30, 17.45 y 21 hs.: **Harry Potter** (y la cámara secreta). Dir.: Chris Columbus, con Daniel Radcliffe. (En castellano). SR. (Jueves cerrado). **Pl.: $ 4**

SAN ISIDRO

SAN ISIDRO (Tren de la Costa). La Salle 653. Tel.: 4732-6180.
• **No me olvides**: 13.40, 15.50, 18.30, 20.40 y 22.50 hs. Dir.: Andy Tennant, con R. Witherspoon y J. Lucas. SR.
• **Hable con ella**: 13, 18 y 20.10 hs. (España). Dir.: Pedro Almodóvar, con Javier Cámara y Darío Grandinetti. P/16.
• **Harry Potter** (y la cámara secreta): 13.10, 16.10, 19 y 21.50 hs. (En castellano); 15.10 y 22.10 hs. (En inglés con subtítulos en castellano). Dir.: Chris Columbus, con Daniel Radcliffe. SR.
• **El planeta del tesoro**: 13.20, 15.20, 17.10, 19.10, 21 y 22.50 hs. Dir.: John Musker y Ron Clements. (En castellano). SR.

ZONA OESTE CASEROS

PARAMOUNT. 3 de Febrero 2561. Tel.: 4750-1438. **Ent.: $ 4**.
• **El planeta del tesoro**: 15, 16.45, 18.30, 20.15 y 22 hs. Dir.: John Musker y Ron Clements. (En castellano). SR.
• **Harry Potter** (y la cámara secreta): 15.10, 18.20 y 21.30 hs. Dir.: Chris Columbus, con Daniel Radcliffe. (En castellano). SR.

ZONA SUR AVELLANEDA

ALTO AVELLANEDA. Guemes 897. 4229-0204.
• **Harry Potter** (y la cámara secreta): 13, 14.20, 15.55, 17.25, 19, 20.30 y 22.05 hs. Dir.: Chris Columbus, con Daniel Radcliffe. (En Castellano). SR. Sáb. trasn. 0.15 y 1.15 hs.
• **Mi gran casamiento griego**: 13.40, 18.05 y 22.30 hs. Dir.: J. Zwick, con Nia Vardalos y John Corbett. SR. Sáb. trasn. 1 h.
• **Hable con ella**: 15.45 y 20 hs. (España). Dir.: Pedro Almodóvar, con Javier Cámara y Darío Grandinetti. P/16.
• **El transportador**: 13.20, 15.05, 17, 18.55, 20.50 y 22.45 hs. Dir.: C. Yuen, con S. Chasman y S. Qi. P/13. Sáb. trasn. 1.15 hs.
• **Micaela** (una película mágica): 13, 14.35 y 16.25 hs. Dir.: Rosanna Manfredi. SR.
• **Deuda de sangre**: 18.15, 20.30 y 22.45 hs., con Clint Eastwood. P/13. Sáb. trasn. 1 h.
• **El planeta del tesoro**: 13.05, 14.50, 16.45, 18.40, 20.35 y 22.30 hs. Dir.: John Musker y Ron Clements. (En castellano). SR. Sáb. trasn. 1.05 hs.

LANUS

REX. Ituzaingó 1086. Tel.: 4241-9329. **Ent.: $ 4**.
• **El planeta del tesoro**: 15, 16.45, 18.30, 20.15 y 22 hs. Dir.: John Musker y Ron Clements. (En castellano). SR.
• **Harry Potter** (y la cámara secreta): 15.10, 18.20 y 21.30 hs. Dir.: Chris Columbus, con Daniel Radcliffe. (En castellano). SR.

QUILMES

CERVANTES. Rivadavia 129. Tel.: 4253-1234. **Ent.: $ 4**.
• **El planeta del tesoro**: 15, 16.45, 18.30, 20.15 y 22 hs. Dir.: John Musker y Ron Clements. (En castellano). SR.
• **Harry Potter** (y la cámara secreta): 15.10, 18.20 y 21.30 hs. Dir.: Chris Columbus, con Daniel Radcliffe. (En castellano). SR.

LA PLATA

TEATRO ARGENTINO (Sala "Alberto Ginastera"). Calle 51 (entre 9 y 10). Tel.: (0221) 429-1732.
• **D.A.N.I.E.L.** (Tango-Buenos Aires). Con Fernando Marzán (piano y dir. musical). Musical y coreográfico. Dir.: Rosario Bauza de Quesada. Hoy: 20.30 hs. Ent.: $ 10.
• **MAXIMILIANO GUERRA** y el "Ballet del Mercosur". Plan.: "Con gloria morir". Viernes: 20.30 hs. Ent. desde: $ 5.
• **ORQUESTA ESTABLE**. Concierto de fin de año. Dir.: Fernando Alvarez Prog.: arias y dúos de las operetas "La viuda alegre" de Franz Lehár y "El Murciélago" de Johann Strauss (h.). Con Natasha Tupin y Eleonora Sancho (sopranos), Cristian Casaccio (tenor) y Juan Rodó (barítono); "Voces de Primavera" Op. 410, de Johann Strauss. Con Natasha Tupin (soprano); Vals "El Danubio Azul" de Johann Strauss (h.), "El País de las Sonrisas" de Franz Lehár. Con Juan Carlos Vasallo (tenor), la Polka "Trisch-Trasch" de Johann Strauss (h.); Vals del Emperador de Johann Strauss. Viernes: 20.30 hs. Ent. libre.

TEATROS

COLON. Libertad 621. Conmutador.: 4378-7100. Boletería: 4378-7300.
• **Domingo: 20.30 hs**. Abono Vespertino Función Nº 8 (reprogramada del 24/11). **L' OCCASIONE FA IL LADRO**, ópera de Gioacchino Rossini. Dir.: Susana Frangi. Régie: Claudio Gallardou. Orquesta Estable del Teatro Colón. Con Marcelo Lombardero, Gabriel Renaud, Laura Rizzo, Adriana Mastrángelo. Sob. de ab. en vta. Pl.: $ 100.
• **Lunes: 17 hs**. Ciclo "El Colón por dos pesos". **Mónica Cosachov** (piano). Concierto de Navidad. **Salón Dorado** (Libertad 621).
Pedro y el lobo, de Sergei Prokófiev. Cuento sinfónico, adapt. libre. Dir. musical: Germán Martínez Lamas. Con C. Mancini (flauta), H. López (oboe), P. Pesci (clarinete), V. Foti (corno) y Germán Martínez Lamas (fagot). Invitado: Adrián Murga. Sábado y domingo: 14 y 15.30 hs. Ent. en vta.: $ 2.

GRAL. SAN MARTIN (Complejo Teatral de Buenos Aires). Av. Corrientes 1530. 0-800-333-5254.
EL MESIAS
de Haendel. Ballet Contemporáneo del Teatro San Martín. Dir.: Mauricio Wainrot. Jueves y viernes: 20.30 hs. Pl.: $ 8. (Sala "Martín Coronado").
GLORIAS PORTEÑAS
Idea y selección de repertorio: Soledad Villamil, Brian Chamboueyron, Silvio Cattáneo y Carlos Viggiano. Jueves: 20 hs., viernes y sábado: 21 hs., domingo 20 hs. Pl.: $ 8. **Domingo despedida**. (Sala "Casacuberta").
Tangos y valses
Cía "Tangokinesis". Coreog. y dir.: Ana María Stekelman. "II Festival Buenos Aires Danza Contemporánea". Martes y miércoles: 21 hs. Ent. libre. (Sala "Martín Coronado").

CENTRO CULTURAL RECOLETA. Junín 1930. Tel.: 4803-1041.

"YESTERDAY" EN PORTUGAL

LISBOA, 11 (EFE).- La letra de la canción **"Yesterday"** la escribió Paul McCartney en Portugal durante un viaje entre las ciudades de Lisboa y Faro, según un libro de la editorial Assirio & Alvim que saldrá a la venta este jueves.

Luis Pinheiro de Almeida, uno de los autores de **"Beatles en Portugal"**, dijo que "como en aquella época (1965) no había aeropuerto en Faro, McCartney tuvo que realizar un viaje de cinco horas, en un auto, para llegar a la región turística de Algarve".

Según Pinheiro, fue mientras recorría **"la región de Alentejo cuando McCartney escribió la letra de esa canción, después convertida en un éxito mundial"**.

"El libro es un mundo de sorpresas relacionadas con Portugal, un país que en esa época vivía en condiciones difíciles, cerrado y sometido a la censura, lo que explica que los discos de los Beatles sólo eran conocidos aquí más de un año después de su salida", agregó el autor.

El periodista dijo que en 1989 tuvo la oportunidad de entrevistar a McCartney y que en esa ocasión le regaló un disco del guitarrista luso Carlos Paredes, quien falleció recientemente.

Según el autor de "Beatles en Portugal", a McCartney le gustó tanto la música del disco "Danza", de Paredes, que en la gira que realizó entre 1989 y 1990 los acordes del guitarrista fueron **"el sonido ambiente que antecedía cada concierto"**.

Luis Pinheiro de Almeida reconoce que desde 1963 es un admirador del grupo británico y coleccionó todo el material que pudo, y que en 1970 asistió en Londres a una actuación de John Lennon.

La "Misa Criolla" con Entrada Libre y Gratuita

Hoy a partir de las 20.30 se desarrollará el penúltimo de los recitales dentro del marco del programa **"Ciclos Musicales"**, que organiza la **Sociedad de Distribuidores de Diarios, Revistas y Afines (SDDRA)**, en el Salón Auditorio de la sede de la entidad ubicada en Av. Belgrano 1732, Capital Federal.

En esta ocasión -y como es habitual con entrada libre y gratuita- **Marta Cortés** y **"Los Fronterizos"** interpretarán la "Misa Criolla", al tiempo que, para el último de los encuentros de los "Ciclos...", que se realizará mañana las 20.30, se contará con la presencia de **Ginamaría Hidalgo** y de **Coco Díaz.**

Se trata entonces del cierre de una serie de presentaciones que a lo largo del año fomentaron la cultura y el arte a través de exitosos shows en los que actuaron destacadas figuras.

Una vez más, el público responderá con su presencia este valioso acto cultural que se presenta en la Sociedad de Distribuidores de Diarios y Revistas.

HORIZONTALES

2) Estuche con varios objetos útiles para costura. 9) Punto cardinal. 11) Procedimiento radioeléctrico que permite a un avión determinar su posición. 12) Humor que segregan los tejidos inflamados. 14) Hijo de Adán y Eva. 16) Lecho, tálamo. 17) Vaso griego para beber. 19) Borde de un barco. 20) Azar, riesgo. 21) Corteza de encina. 23) Suave, dulce. 24) Interjección. 26) Comparación de una cosa con otra. 29) Lugar donde ponen de costumbre sus huevos las gallinas. 32) Maltratar, deslucir. 35) Océano. 36) Ciudad de Italia. 38) Bote, barca. 39) Nudo hecho con arte (Pl.). 40) Masa considerable de nieve. 43) Barniz de China muy hermoso. 44) Unidad de nutrición. 45) Imperio insular de Asia oriental. 48) Lista, catálogo. 49) Río de Guatemala.

VERTICALES

1) En edad de casarse. 3) Artículo. 4) Patada violenta que dan las bestias. 5) Símbolo del erbio. 6) Tipo que personifica el gobierno de los Estados Unidos. 7) Preposición. 8) Inspiración. 9) Reunión nocturna donde se baila y toca música. 10) Tropa que refuerza un puesto militar. 12) Muro. 13) Fécula comestible. 15) Alabanza. 16) Oxido de calcio. 18) Una de las virtudes teologales. 21) Río de Asia central en China. 22) Moverse flotando sobre el agua. 24) Perro. 25) Pájaro conirrostro de Chile. 27) Abrigo, sobretodo. 28) Capital de Adjaria. 30) Disfrutar. 31) Relativo a las narices. 33) Mermelada. 34) Haila. 36) Aféresis de nacional. 37) Dementes. 41) Fragmentos de metal precioso. 42) Preposición. 45) Onomatopeya que expresa la risa. 46) Letra griega. 47) Símbolo del sodio.

(La solución, mañana)

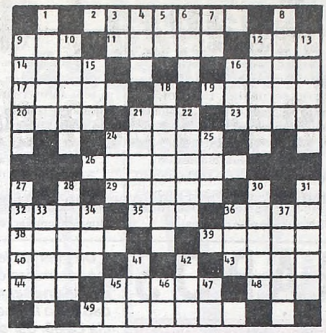

(Solución del problema anterior)

GUIA DE CINES Y TEATROS ★ GUIA DE CINES Y TEATROS ★ GUIA DE CINES Y TEATROS ★

***Cante Jondo**: Argentina Cadiz-Manuel Santiago (cante), Emilio y Héctor Romero (guitarras), Juan Romero Cadiz (percusión), Amador Romero (palmas). Dir.: Marcela Suez. Viernes: 21 hs. **Despedida**. Ent.: $ 8. (Auditorio)

• Tom Lupo. Recital de poesías. Sábado: 19 hs. Ent.: $ 5. (Patio del Aljibe)

• Aluera. Con Juan Pablo Garaventa, Valeria Lois y elenco. Dir.: Grupo "Sanguíneo" y Gustavo Tarrio. Sábado: 21 hs., domingo: 21.30 hs. **Domingo despedida**. Ent.: $ 5. (Auditorio)

• Vibra (un coro circense). Fusión de circo, danza y teatro. Idea: Gerardo Hochman. Coreog.: Carolina Della Negra-Tersesa Duggan. Dir.: Gerardo Hochman-Carolina Della Negra. Domingo: 17 hs. Ent.: $ 4. (Patio del Tanque)

PRESIDENTE ALVEAR (Complejo Teatral de Buenos Aires). Corrientes 1659. Tel.: 4373-4245. "II Festival Buenos Aires Danza Contemporánea". (Ent. libre)

-Tabula Rasa. Coreog. y dir.: Miguel Robles; **Beethoven Op. 133**. Coreog. y dir.: Diana Theocharidis. Hoy: 21 hs.

-El umbral. Coreog. y dir.: Ana Deutsch; **Carne y piedra**. Idea. Coreog.y dir.: Marta Lantermo. Sábado: 22 hs., domingo: 21 hs.

SARMIENTO (Complejo Teatral de Buenos Aires). Av. Sarmiento 2715. Tel.: 4801-1992. "II Festival Buenos Aires Danza Contemporánea". **Vientos rojos**. Coreog. y dir.: Mabel Dai Chee Chang; **Cuadrado negro sobre fondo negro**. Coreog. y dir.: Rodrigo Pardo. Viernes y sábado: 21 hs. Ent. libre.

NACIONAL CERVANTES (Sala "María Guerrero"). Libertad 815. Tel.: 4816-4224.

LUIS SALINAS

En concierto. Viernes y sábado: 22 hs.

ACTOR'S STUDIO COMPLEX. Av. Corrientes 3571. Tel.: 4867-6622. **EL AMATEUR**, de Mauricio Dayub. Con Carlos Folías y Julián Caisson. Dir.: Dora Baret. Sábado: 19 hs. **Despedida**. Ent.: $ 8.

ARLEQUINO (Sala I). Adolfo Alsina 1484. Tel.: 4382-7775.

• Cabaret Club, de Guillermo De Lorenzo. Con R. Zayat, S. Aronzon y elenco. Dir.: Alfredo Terzano y Fernando Ferrer. Viernes: 23 hs. Ent.: $ 8.

• (Mutis). Te vas, me dejás y me abandonás, de Julio Escalada. Con Flavia Blasi, Mar Celeste y elenco. Dir.: Alejando Iuliani. Sábado: 21 hs. Ent.: $ 6.

• Impronta (teatro en episodios). Con Laura Azcurra, Carlos Nieto y elenco. Dir.: Gustavo Sosa. Sábado: 23 hs. Ent.: $ 5.

AUDITORIO DE BELGRANO. Virrey Loreto y Cabildo. Tel.: 4783-1783.

LOS CUATRO DE CORDOBA

LOS GUARANIES

Fiesta del folclore. Viernes: 21 hs. Ent. desde: $ 8.

BELISARIO. Av. Corrientes 1624. Tel.: 4373-3465.

SUCESOS ARGENTINOS

ptan.: "Cinemascope". Sábado: 23 hs. **Despedida**. Ent.: $ 5.

CASA AZUL. Tucumán 844. Tel.: 4322-1550.

***Chúmbale**, de Oscar Viale. Dir.: Marcelo Sábato. Viernes: 21 hs. Ent. libre.

• Feminas apasionadas. Por "Stella Maris Closas". Dir.: Julio Ludueña. Sábado: 22 hs. Ent.: $ 3.

CASA SUIZA. Rodríguez Peña 254. Tel.: 4382-2231. **Julio López** (guitarra-Entre Ríos). Invitados: Darío Siciliano, Martín Funes, Los Mariachis Torales. Sábado 21 y 28 de diciembre: 21.30 hs.

CELCIT. Bolívar 825. Tel.: 4361-8358.

• Inacabado. Libro y dir.: Mariela Asensio. Viernes: 21 hs. Ent.: $ 5.

• Manzana podrida. Con Pablo Lambarri y Carlos Ovejero. Libro y dir.: Alejandro Rovino. Sábado: 21 hs., domingo: 20 hs. Ent.: $ 5.

CENTRO CULTURAL BORGES (Auditorio "Astor Piazzolla"). Viamonte (esq. San Martín). Tel.: 5555-5359.

***CIRCULO DE GUITARRAS DE BS. AS.**: Fernando Kabusacki, Martín de Aguirre y Pablo Mandel, entre otros. Hoy: 20.30 hs. **Unica función**. Ent.: $ 5.

• PIAZZOLISIMO. "Quinteto Fundación Astor Piazzolla". Invitados: Raul Lavié-José Angel Trelles. Viernes: 20 hs. Ent.: $ 12.

***CICLO MUSICA ACTUAL** (programa doble): "Trío Cardozo": Mauro Cardozo, Guillermo Méndez y Cristian Merce (guitarra acústica), "Dúo Luis Conde (saxos y clarinetes)-Maia Mónaco" (voz). Viernes: 21 hs. **Ultima función**. (Sala "Ficciones")

***CICLO NUEVO JAZZ** (programa doble): "Sergio Merce" (solo set-saxo tenor); Trío: Pablo Green (guitarra eléctrica), Diego Pojomovsky (contrabajo), Ezequiel Finger (vibráfono). Sábado: 21 hs. (Sala "Ficciones")

• SIBILA y su Ballet "Al-Andalus" ptan.: Azabache y luna. Sábado: 20.30 hs. Ent.: $ 10.

• BALLET CON HUMOR pta.: "Preciosas ridículas". Sábado: 23 hs., domingo: 20 hs. Ent.: $ 10.

• MATCH DE IMPROVISACION. Con "Mosquito Sancinetto". Sábado: 23 hs. Ent.: $ 5. (Sala "Ficciones")

CENTRO CULTURAL GRAL. SAN MARTIN. Sarmiento 1551. Tel.: 4374-1251.

• Efecto mariposa. Coreog. y dir.: María José Goldín. "II Festival Buenos Aires Danza Contemporánea". Jueves y viernes: 20 hs. Ent. libre. (Sala "Ernesto Blanco")

• Orquesta Nacional de Música Argentina "Juan de Dios Filiberto". Dir.: Atilio Stampone. "Semana del Tango". Hoy: 21 hs. Ent. Libre. (Sala "A-B")

• Quinteto Fernando Suárez Paz pta. su CD: "Por amor a Astor". Ciclo "Astor Triunfal". Viernes: 21 hs. Ent. Libre. (Sala "A-B")

• Leopoldo Federico Cuarteto. Ciclo "Astor Triunfal". Sábado: 21 hs. Ent. Libre. (Sala "A-B")

• Encuentro de bandoneones: Rodolfo Mederos, Julio Pane, José Libertella, Luis Stazo, Horacio Romo, Walter Ríos. "Semana del Tango". Domingo: 21 hs. Ent. Libre. (Sala "A-B")

CENTRO CULTURAL TADRON. Niceto Vega 4802 (y Armenia). Tel.: 4777-7974.

SON PALOMAS

Con Jorge Diez, Piero Anselmi y elenco. Ajusticiamiento del principal responsable del genocidio perpetrado por los turcos contra los armenios. Libro y dir.: Daniel Jorge Fernández. Viernes y sábado: 22 hs.

DEL ABASTO. Humahuaca 3549. Tel.: 4865-0014.

• Proyecto puentes 2002: "Memoria de alas quebradas", de Laura Coton. Dir.: Pablo Ponce; "Los ángeles, se alimentan de pájaros", de Cristina Merelli. Dir.: Marcelo Mangone. Sábado: 22:30 hs. **Despedida**. Pl.: $ 8.

• Ombligo. Con Nina Lenze, Jorge Pérez y Raquel Ameri. Idea y dir.: Maguí Méndez. Domingo: 20 hs. **Despedida**. Pl.: $ 8.

DEL ARTEFACTO. Sarandí 760. Tel.: 4308-3353.

LA MADRE, de Brecht-Eisler. Con Alejandra A. Aristegui y elenco. Dir.: Raúl Serrano y Carlos Branca. Sábado: 21 hs. **Sábado 21 despedida**. Ent.: $ 5.

DEL CENTRO. Sarmiento 1249. Tel.: (15)4062-7704/4383-5644.

• EL ESPERMATOZOIDE ALIENADO "16 años de éxito..." Con "Pablo Misacantano". Para reirse de todo. Miércoles y jueves: 21.30 hs., viernes: 22.30 y 0.30 hs., sábado: 21, 23 y trasn. 1 h., domingo: 21 hs. Ent.: $ 5 (sáb.: $ 7 y 5). Sala 1.

***CRITICAS DEL AÑO**. Con el humor de Divino Vivas. Viernes y sábado: 21.30 hs.

• MONOLOGOS DEL PENE, de Pablo Misacantano. Dir.: Pablo Misacantano-Alejandra de Santiago. Viernes y sábado: 23 hs., domingo: 21 hs. Ent.: $ 5 (sáb.: $ 7 y 5). Sala 2.

• ARIEL "JAIMITO" AVILA en: "Humor y algo más". Con Lorena Park. Sábado: 1 h. (Sala 2)

DEL NUDO. Av. Corrientes 1551. Tel.: 4375-5001.

OISIN EN TIRNANOGE

(La leyenda Celta). Narración: Juan Moreno. Música: Gustavo Fuentes Quinteto. Viernes: 21 hs. **Despedida**. Ent.: $ 7.

DEL PUEBLO (Sala "Carlos Somigliana"). Av. Roque S. Peña 943. Tel.: 4326-3606.

ESQUIRLAS

de Mario Diament. Con "Edgardo Nieva", "Tony Lestingi", "Alejandra Darín", Isaac Hajmovici y Mario Alarcón. Dir.: Víctor Mayol. Viernes: 21.30 hs., sábado: 21.45 hs., domingo: 20.45. **Domingo despedida**. Pl.: $ 10.

DE LA CASONA. Av. Corrientes 1975. Tel.: 4953-5595.

• OPEN JAZZ. Con Carlos Acosta y otros músicos de gran nivel. Hoy: 21.30 hs. Ent.: $ 3.

• TUTE CABRERO, de Roberto Cossa. Grupo "Por amor al arte". Viernes y sábado: 21 hs. Ent.: $ 3.

• LILIA BARINOVA. Con "Argentinos en mi corazón". Música clásica, boleros y tangos. Viernes: 21.30 hs. Ent.: $ 8.

• MARIA ESTELA MONTI-TRIO TANGO. Con Pepe Listorti y Gustavo Fernández (guitarras). Ptan.: "Ciudadana". Invitada: "Mónica Gómez". Viernes: 23.30 hs. Ent.: $ 8.

• ALEJO LACLAU "Ay, que el alma se me sale". Poemas y canciones de amor de todos los tiempos. Con Pablo D'Aquino (piano). Sábado: 21.15 hs. Ent.: $ 8.

• ANA CUACCI "Comodosextraños". Con Eduardo Minervino (piano) y Juan Carlos Cuacci (arreglos). Tango. Sábado: 23.30 hs. Ent.: $ 5.

DE LA FABULA. Agüero 444. Tel.: 4862-6439.

• MEPAQUENE CUANTEHA. Libro y dir.: Esteban Bruzzone. Viernes: 21 hs. Pl.: $ 5.

• CONVIVENCIA, de Oscar Viale. Dir.: Juan C. Capasso. Sábado: 20.30 hs. **Sábado despedida**. Pl.: $ 6.

• LAS SILLAS-DELIRIO A DUO, de Eugene Ionesco. Dir.: Armando Díaz. "Humorístico Ionesco". Sábado: 23 hs. Pl.: $ 5.

EL EXCENTRICO DE LA 18. Lerma 420. Tel.: 4772-6092.

MARTA Y MARTA

Sobre cuentos de Inés F. Moreno. Con "Susana Behocaray" y "Alicia Palmes". Dir.: Elvira Onetto. Sábado: 21 hs. **Despedida**. Ent.: $ 10 (incluye cena y vino).

EL GALPON DE CATALINAS. Pérez Galdós 93 (La Boca). Tel.: 4300-5707.

EL FULGOR ARGENTINO

"Club Social y Deportivo". Por el "Grupo de Teatro Catalinas Sur". 100 años de historia argentina (1930-2030) vistos a traves de las veladas bailables en un club de barrio. 100 actores, orquesta en vivo. Dir.: Adhemar Bianchi-Ricardo Talento. Viernes y sábado: 22 hs. **Sábado 21 despedida**. Ent.: $ 8 (viernes: $ 6).

EL NACIONAL. Av. Corrientes 960. Tel.: 4326-4218.

SETE NETOS

La revolución folk celta...!! Música gallega, escocesa, irlandesa, bretona y diferentes instrumentos tradicionales. Sábado: 21 hs. Ent. desde: $ 10.

EL PORTON DE SANCHEZ. Sánchez de Bustamante 1034. Tel.: 4863-2848.

• M.E.D.E.A. Danza-Teatro. Dir.: Mariana Paz. Jueves: 22 hs. **Jueves 19 despedida**. Pl.: $ 10.

• Pampa (Boceto de un acto imposible), de Jorge Leyes. Dir.: Roberto Castro. Sábado: 21 hs. **Sábado 21 despedida**. Pl.: $ 10.

EL VITRAL. Rodríguez Peña 344. Tel.: 4371-0948.

• Brevísimo: "El árbol, el loco, la muerte, la luna", de Patricia Suárez y Ariel Barchilón. Dir.: Marcelo Mangone (22°). "La disección de un colibrí", de Santiago Serrano. Dir.: Sandra Barbale (20°); "Es difícil olvidar que te olvidé", de Hugo Men. Dir.: Cristina Merelli-Marcelo Mangone (15°); "Cachetazo", de Federico León. Dir.: Hugo Men (18°). Viernes: 22.40 hs. Ent.: $ 1 cobra, $ 3 toda la función. (Sala III)

• El pelisa orejudo (Historia del asesino serial más recordado en la Argentina). Con Pablo Iemma, Enrique Iturralde y Nilda Raggi. Libro y dir.: Julio Ordano. Viernes: 21 hs. **Despedida**. (Sala I)

• Improvisación registrada. Dir.: Fabio Mosquito Sancineto. Viernes: 23 hs. (Sala I)

• Parejas. Libro y dir.: Alejandro Borgatello. Sábado: 23 hs. (Sala I)

• La celebración del cuerpo, "dürer... durero... tanto da", de Humberto Rivas. Música: José Luis Castiñeira de Dios. Dir.: Ariel Bonomi. Viernes: 20.30 hs., domingo: 18.30 hs. (Sala II)

• Trabajos de amor perdidos, de William Shakespeare. Adapt. y dir.: Miguel Piñeyro. Viernes: 23.15 hs., sábado trasn.: 1 h. (Sala II).

***Cachondos**. Libro y dir.: Darío Cortés. Viernes y sábado trasn.: 1 h. (Sala III)

• El éxito en el último piso, de Max Aube. Dir.: Alejandro Giles. Sábado: 19 hs. (Sala III)

• Tres parejas tres, de Agustín Cuzzani. Dir.: Andrés Sacchi. Sábado: 21 hs. (Sala III)

• Rascando las tablas, de Rodrigo Tanoira. Teatro popular argentino delirante. Dir.: Equipo Teatrofía. Sábado: 23 hs. (Sala III)

FRAY MOCHO. Ecuador 380. Tel.: 4865-9835.

***JORGE DANDIN**, "el marido engañado ...", de Moliére. Grupo "Fray Mocho". Dir.: Ernesto Michel-Zuny Gastiazoro. Viernes: 23 hs., sábado: 22 hs. **Sábado despedida**. Ent.: $ 8.

• DE PIES Y MANOS, de Roberto Cossa. Con Gabriela Valenti, Rodolfo Fadol Roffo y elenco. Dir.: Juan Coromínola. Domingo: 19 hs. **Despedida**. Ent.: $ 4.

• EL ORIGEN. Grupo "Cunill-Caban". Libro y dir.: Guillermo J. Gómez. Domingo: 21 hs. **Despedida**. Ent.: $ 5.

GARGANTUA. Jorge Newbery 3563. Tel.: 4555-5596.

• La interacción del color. Teatro-pintura en vivo. Dir.: Beatriz Bekerman. Sábado: 22 hs. **Despedida**. Ent.: $ 5.

• Arrabalera (Mujeres que trabajan), de y por Mónica Cabrera. Domingo: 20 hs. Ent.: $ 4.

GRAN REX. Av. Corrientes 857. Tel.: 4322-8000.

VICENTICO

pta. su primer album solista. Sábado 21 de diciembre: 22 hs.

LA CARBONERA. Balcarce 998. Tel.: 4362-2651.

• INTIMIDAD, de Haniff Kureishi. Con Gabriela Izcovich, Carlos Belloso, Gaby Ferrero, Gonzalo Kunca y Marcelo Mariño. Dir.: Javier Daulte y Gabriela Izcovich. Viernes y sábado: 21 hs. **Sábado despedida**. Ent.: $ 10.

• LA VOZ HUMANA, de Jean Cocteau. Dir.: Dora Milea. Domingo: 20.30 hs. **Domingo 22 despedida**. Ent.: $ 8.

LA CLAC. Chile 802. Tel.: 4343-0310. **El acompañamiento**, de Carlos Gorostiza. Con Daniel Fluguereido y Roberto Rechou. Dir.: Néstor Romero. Sábado: 21 hs. Ent.: $ 6.

LA FABRICA (Ciudad Cultural). Querandíes 4290. Tel.: 4701-9458. **[P4R]** o "tu figura recortada en un cuarto a contraluz". Grupo "Tantanchaw Teatro". Dramaturgia y dir.: Antonio Célico. Domingo: 20 hs. **Despedida**. Ent.: $ 5.

LA MASCARA. Piedras 736. Tel.: 4307-0566.

• EL FARMER (Rosas en el destierro), de Andrés Rivera. Con Esteban Massari, Manuel Bello y Nerina Flores. Dir.: Adrián Blanco. Sábado: 21 hs. **Despedida**Ent.: $ 5.

• LO PRINCIPAL ES LA ILUSION (teatro y video). Con Haydée Mascaró y Federico Howard. Libro y dir.: Haydée Mascaró. Domingo: 20.30 hs.

LA RANCHERIA. México 1152. Tel.: 4382-5862.

RUBEN FERRERO (piano) y "Cabezas Abiertas": Pablo Puntriero (vientos), Marcelo Meza (cuerdas), Eduardo Righetti (trompeta), Ludovico Mori (saxo soprano), Marcelo Lúpis (violín), Germán Ancillotti (guitarra), Roberto Viera (percusión) y Silvia Gatti (soprano). Sábado: 23.30 hs. Ent.: $ 5.

LA TRASTIENDA. Balcarce 460. Tel.: 4342-7650.

HUGO FATTOROSO

(piano). Pta.: **Rey tambor**. Con la más importante cuerda de tambores uruguaya, compuesta por el Lobo Núñez, Fernando Núñez y Nicolás Peluffo. Viernes 20 de diciembre: 23 hs. Ent. desde: $ 15 a $ 25.

LIBERARTE (Sala "Javier Villafañe"). Av. Corrientes 1555. Tel.: 4375-2341.

• CEREMONIAS (Los cinco elementos). Teatro, danza y percusión con Graciela Martínez y José Luis Roccatagliata. Viernes: 20 hs. Ent.: $ 5.

• MATCH (Liga Profesional de Improvisación). "Theatre Sports". Dir.: Ricardo Behrens. Viernes: 0.30 hs. Ent.: $ 4.

• AL CABARE, NO VOY, de Omar Aita. Con Ricardo Miguelez. Dir.: Alicia Zanca. Sábado: 22 hs.

• MALDITO HUMOR. Humor, magia y música. Con "Sergio Lumbardini", el mago "Merpin" y "Cachi". Sábado: 23.30 hs. Ent.: $ 5.

• LOS TRAMONTINAS. Humor. Sábado: 1.15 hs. Ent.: $ 5.

LORANGE. Corrientes 1372. Tel.: 4373-2411. **Los Susodichos** en: "Marea". Dir.: Nora Moseinco. Viernes y sábado: 23.15 hs. **Sábado despedida**. Ent. a la gorra.

LUISA VEHIL (Sala "Victoria C"). Hipólito Yrigoyen 3133. **Por favor, Ana**. Con Romina Giménez, Isabel Mayo y elenco. Libro y dir.: Luisa DÓAmico. Viernes y sábado: 21 hs.

LUNA PARK. Av. Corrientes 99. Tel.: 4311-5100. www.lunapark.com.ar

LES LUTHIERS

CAMERATA BARILOCHE

Viernes y sábado: 20 hs., domingo: 19 hs. Loc. desde: $ 8.

LA TRAVIATA

de Giuseppe Verdi. Dir. musical: Mario de Rose. Régie: Daniel Suárez Marzal. Con Gustavo López Manzitti (Alfredo), Luis Gaeta (Germont), Kalinka Damiani (Violetta) y elenco. Sábado 21: 21 hs., domingo 22 de diciembre: 19 hs. Loc. desde: $ 15.

METROPOLITAN II. Av. Corrientes 1343. 4371-0816.

SMOKE

Un Music Hall!. Con **Andrea Lefevre, Omar Calicchio** y elenco. Idea y dir.: Aníbal Pachano. Jueves y viernes: 21 hs., sábado: 22 hs., domingo: 20.30 hs.

MOLIERE. Balcarce 682. Tel.: 4343-0777.

***Cirtango**. Con Patricia Brown, Marcela Paoli y elenco. Músicos en vivo. Hoy: 22 hs. **Despedida**. Ent.: $ 15.

• Laura Rivero en: "Haznos famosos". Music hall. Dir.: Alberto Favero. Viernes y sábado: 22 hs. Ent.: $ 20. (Venta: tel.: 5237-7200)

NO/ATENEO (Espacio cultural). Paraguay 918. Tel.: 4328-2888.

ESCALANDRUM

En concierto. Hoy: 21.30 hs.

JAVIER MALOSETTI

Con Américo Bellotto, Gustavo Cámara, Andrés Beeuwsaert y Pepi Taveira. Viernes 13 y sábado 14 de diciembre: 21.30 hs.

JUANJO DOMINGUEZ-JULIO PANE

Domingo 15 de diciembre: 21.30 hs.

OMAR MOLLO

pta. su primer CD de tango. Sábado 21 de diciembre: 21.30 hs.

LA CHILINGA

Domingo 22 de diciembre: 21.30 hs.

PAYRO. San Martín 766. Tel.: 4312-5922. **Las razones del bosque**, de Patricia Zangaro. Con Felisa Yeni, Pablo Turnero y elenco. Dir.: Diego Kogan. Domingo: 21 hs. **Despedida**. Pl.: $ 8.

SALA 420. Balcarce 999 (San Telmo). Tel.: 4300-6863. (Ent. libre)

• MENOS PAUSAS. Con Alejandro Orduna, Carolina Katz y elenco. Libro y dir.: Ruben Monreal. Viernes: 22 hs.

• EL MALHUMOR DE ROBERTA CASTRO. Con Roberto Castro. Viernes: 23 hs.

• BOLERO CRIOLLO. Con Alejandro Orduna, Carolina Katz y elenco. Libro y dir.: Ruben Monreal. Sábado: 21.30 y 23.30 hs.

SPINETTO SHOPPING. Alsina 2300 (1er. subsuelo). Tel.: 4954-3442/3456 (int.: 61). **La abuela María**. Libro y dir.: Ruben Fernández Silva. Sábado: 21 hs. Ent.: $ 3.

SPORTIVO TEATRAL. Thames 1426. 4833-3585. **QUE PAREN LOS RELOJES**, de Andrés Rivera. Con Julia Catalá, Gabriela Ditisheim y elenco. Dir.: Mirta Bogdasarian. Viernes: 21 y 23 hs. Ent.: $ 8.

TALLER DEL ANGEL (Sala Niní Marshall). Mario Bravo 1239. Tel.: 4855-7095.

PINTURA FRESCA

de Beatriz Mosquera. Con **Catalina Speroni**, Eugenia Tobal, Magela Zanotta y elenco. Dir.: Patricia Palmer. Sábado: 21 hs. **Despedida**. Ent.: $ 5.

TUÑON (Bar). Maipú 851. Tel.: 4312-0777.

• LA PRUDENCIA. Con Fernando Noy, María Urdapilleta y Eduardo Santoro. Dir.: Claudio Gotbeter. Viernes: 21 hs.

• EL RETRATO DEL PIBE, de José Gónzalez Castillo. Con María Ibarreta y Horacio Acosta. Dir.: Miguel Guerberof. Viernes: 22.30 hs.

• HISTORIAS DE MALAMOR. Con Marcela Ferradás. Dir.: Manuel Iedvabni. Sábado: 21 hs.

• MUZIK: Damián Nisenson, Fernando Kabusacki y Pablo Dawidowicz. Sábado: 0 h.

• TANGOS CANALLAS. Con Jana Purita y Carlos Duraña. Domingo: 21 hs.

MAR DEL PLATA

AMBASSADOR. Córdoba 1673. Tel.: 493-5050. (Sonido Dolby). Ent.: $ 6 (1ra. función: $ 4).

• Sala I. A las 15, 18.25 y 21.30 hs.: **Harry Potter** (y la cámara secreta). Dir.: Chris Columbus, con Daniel Radcliffe. S/R. Sáb. trasn. 0.20 hs.

• Sala II. A las 16.40 y 19 hs.: **Frida** (Matices de una pasión). Dir.: Julie Taymor, con Salma Hayek y Antonio Banderas; 21.20, 23.10 y sáb. trasn. 0.50 hs.: **El smoking**. Dir.: Kevin Donovan, con Jackie Chan y Jennifer Love Hewit. S/R.

• Sala III. A las 17.10 hs.: **Deuda de sangre**, con Clint Eastwood; 19.20; 21.50 hs. (Sáb. también: 23.50 hs.): **3000 millas al infierno**. Dir.: Demian Lichtenstein, con Kurt Russell y Kevin Costner. P/13.

CINEMA II. Rivadavia 3050. Tel.: 492-3700. A las 16, 18, 20 y 22.20 hs.: **El planeta del tesoro**. Dir.: John Musker y Ron Clements. (En castellano). S/R. Ent.: $ 6 (1ra. función: $ 4).

DEL PASEO. Diagonal y Pueyrredón 2958. Tel.: 496-1112. Ent.: $ 6 (1ra. función: $ 4).

• Sala II. A las 16.50, 18.50 y 21.40 hs.: **Mi gran casamiento griego**. Dir.: J. Zwick, con Nia Vardalos y John Corbett. S/R; Sáb. trasn. 0 h.: **Hable con ella** (España). Dir.: Pedro Almodóvar, con Javier Cámara y Darío Grandinetti. P/16.

• Sala III. A las 18 y 20.20 hs.: **Hable con ella** (España). Dir.: Pedro Almodóvar, con Javier Cámara y Darío Grandinetti. P/16; 14.40 y 22.30 hs.: **Harry Potter** (y la cámara secreta). Dir.: Chris Columbus, con Daniel Radcliffe. (En inglés con subtítulos en castellano). S/R.

LA SUBASTA (Teatro-bar). Güemes 2955. Tel.: 451-2725. VIVENCIA. Música de los '70. Sábado: 22 hs., domingo: 21 hs. Ent. desde: $ 15.

crónica, Edición de la Mañana. Registro de la Propiedad Intelectual Nº 962.457. Director: Mario Alberto Fernández.
Redacción, Administración y Publicidad: Azopardo y Garay. Teléfonos: 4361-1001 /1051. Fax: 4361-4237 (E-Mail: diariocronica@yahoo.com.ar)

USTED Y LOS ASTROS

ACUARIO
(Del 21 de enero al 19 de febrero)
Prudencia en planes de trabajo, evite riesgos inútiles. En amor, encuentro esperado. Apoyo de familiares en plan personal.

PISCIS
(Del 20 de febrero al 20 de marzo)
Planes de trabajo reclaman su atención, no deje nada en manos de extraños. En amor, encuentro casual. No olvide plan personal.

ARIES
(Del 21 de marzo al 20 de abril)
Oportunidad en asuntos de trabajo, sepa aprovecharla. En amor, altibajos, obre con prudencia. Evite discusión con familiares.

TAURO
(Del 21 de abril al 22 de mayo)
Active asuntos de trabajo, de usted depende superar malestar. En amor, todo continúa bien. Se aclara situación familiar rara.

GEMINIS
(Del 23 de mayo al 21 de junio)
Es el momento de poner en práctica plan de trabajo, todo está a su favor. En amor, cuidado con las discusiones. Salud bien.

CANCER
(Del 22 de junio al 21 de julio)
Cambio o traslado en su trabajo, el tiempo le dará la razón. En amor, de su actitud depende el éxito. Active asuntos familiares.

LEO
(Del 22 de julio al 21 de agosto)
No dé importancia a retraso en asuntos de trabajo, todo retoma el buen camino. En amor, nada nuevo, sepa esperar. Salud bien.

VIRGO
(Del 22 de agosto al 22 de setiembre)
Asuntos de trabajo toman un giro imprevisto, no deje nada librado al azar. En amor, encuentro que se retrasa. Plan en el hogar.

LIBRA
(Del 23 de setiembre al 22 de octubre)
Colabore en asuntos de trabajo, de usted depende una solución. En amor, analice sus sentimientos y sea sincero. Plan personal.

ESCORPIO
(Del 23 de octubre al 21 de noviembre)
Carta o noticia relacionadas con asuntos de trabajo, obre con fe. En amor, no dé importancia a un desencuentro. Plan personal.

SAGITARIO
(Del 22 de noviembre al 21 de diciembre)
Se alejan inconvenientes de trabajo, compañeros traen la solución. En amor, cuidado con los celos. Active asuntos del hogar.

CAPRICORNIO
(Del 22 de diciembre al 20 de enero)
No tome decisión apresurada en asuntos de trabajo, evalúe pro y contra. En amor, todo continúa bien. Prudencia en el hogar.

RAROS

SUPERTACAÑOS

CUANTO MAS TE CONOCEN, PEOR ES EL REGALO

LONDRES.- De acuerdo con una encuesta realizada por la compañía británica BMRB Dynamic Marketing, los varones de entre 16 y 34 años **se ponen más tacaños a la hora de hacer regalos navideños cuanto más tiempo hace que están en pareja**. Como ejemplo de esta afirmación, la empresa que condujo la encuesta explicó en su informe que las parejas británicas que han estado juntas por uno o dos años gastan entre cien y doscientos dólares promedio por regalo. Pasados los dos años, el índice desciende a cifras de entre cincuenta y cien dólares. Si la pareja tiene además hijos, el regalo -más allá de su valor de mercado- es mucho más deprimente: se obsequian cosas de **"uso práctico"** en el hogar (léase una licuadora, un tarro para guardar el azúcar, etc). Según BMRB Dynamic Marketing, si la pareja lleva más de veinte años de casados, la mujer no tiene absolutamente ninguna chance de recibir lencería sexy en Navidad (por más borracho que esté el marido durante las celebraciones).

LA PAVADA

LA SECCION MAS LEIDA Y COMENTADA DEL PAIS

Un país sin leyes, *¿puede pretender inversiones?* ***A exactamente una semana de la caducidad de la licencia de la frecuencia LS 86, Canal 2 de La Plata, el Estado no llamó a la licitación de la misma, como lo establece la Ley 22.285. Violándola, muchos funcionarios*** *"miran hacia otro lado"* ***tras un negocio/negociado, evidentemente, para que todo continúe como en la actualidad, perjudicando a quienes sí cumplieron siempre*** *–obligadamente–* ***con la norma.*** *Ahora el Estado* ***legaliza las violaciones, favoreciendo a quienes las cometieron.*** *En Argentina* ***todo puede suceder.***

***

Ayer, en Mar del Plata, se instaló la marquesina en el tradicional teatro "Provincial" para anunciar la comedia "Pijamas", que se verá desde el próximo 19 *(la sala está enclavada en el cerrado, desde hace años, hotel del mismo nombre),* ***con Fabián Gianola y Mario Pasik*** *"a la cabeza"* ***del elenco,*** *que completan* ***Victoria Oneto, Anita Martínez, Luciana Salazar y Jorge Taiana.*** *Todo el elenco* ***estará desde pasado mañana en la ciudad balnearia para iniciar los ensayos*** *"sobre el escenario"* ***en que trabajarán durante todo el verano.*** *Será la* ***primera avanzada*** *artística.*

***

La muy apetecible Carolina Papaleo habría sufrido descompensación, que la obligó a guardar reposo tras la noticia del deceso de una de las hijas de su *ex marido,* ***Mario Ríos, en accidente automovilístico.*** *La pequeña* ***habría convivido mucho tiempo con ella cuando estaba casada con él, lo que la habría afectado profundamente.***

***

Ayer hubo gran revuelo en el "Parque de la Costa", *pues* ***se grabó el capítulo que se verá el próximo 19 de "Son amores", en el que participó el grupo "Bandana", que*** *"jugó"* ***escenas con el promocionado "Rey Marquesi". Lógicamente, quienes los*** *"descubrieron"* ***trataron de acercarse a la grabación de cualquier manera, unos por ellas y unas por él.*** *Hubo bastantes nervios* ***cuando comenzó a llover,*** *pero,* ***como siempre, paró*** *(justo, justo).*

***

La siempre espectacular *Florencia Raggi,* ***no bien retornada de España con su marido,*** *Nicolás Repetto,* ***logró ubicarse artísticamente: se sumó a "Zafando", nuevo ciclo de Stagnaro para "Telefé".*** *Una desocupada menos…*

***

Hablando de desocupados: *ahora parece que* ***Millie Stegmann no estaría alejada*** *"definitivamente"* ***de "Son amores"*** *(para la continuidad, el año venidero),* ***pues ya se habla*** *–y en voz alta–* ***que a mediados del almanaque retornaría a la historia, aunque no se sabe en qué papel.*** *¿Habrá influido el* ***socio/amigo*** *de Adrián Suar,* ***actual amor de ella?***

***

María Rosa Gallo, tras convencer a sus médicos para que le permitieran grabar los dos últimos capítulos de "Kachorra", deberá continuar reposo durante el verano. *Cabe señalar que en lo que va del año* ***soportó fractura de cadera y seria neumonía, por la que debió abandonar su labor en teatro y televisión.*** *De todos modos, su familia prepara* ***gran festejo para el 20, día de su cumpleaños número ochenta y uno.***

***

El polifacético *Pablo Alarcón* ***encara nuevas posibilidades dentro del espectáculo, teniendo en cuenta su participación en grupo musical el pasado año, ejecutando la armónica,*** *y ahora está listo para* ***comenzar clases de canto con profesor de tango, pues ya tiene propuestas de conocido reducto.*** *Una vez que concrete su actuación* ***habrá que esperar con qué nos sorprende, dado que ya actuó, cocinó y ejecutó instrumento frente al público.***

***

El próximo 20 debutará en el teatro "Artime", de Miami, el mismo en que se presentó semanas atrás el elenco de "Petardos" *(programa que se continúa exhibiendo en canal latino de ese balneario),* ***Antonio Gasalla*** *con su show,* ***del que no participará Norma Pons, siendo sus*** *"colaboradores",* ***en la ocasión, Nancy Guerrero*** *(ex "Las Guerreras")* ***y Claudio Gíudice*** *(quien trabajó con él tiempo atrás),* ***quienes están radicados por allá desde hace mucho.*** *Lógicamente, se* ***ahorra pasajes y viáticos.*** *¡Que tenga éxito!*

***

Curiosidades del rating: lo más visto del martes fue "Son amores", con 25.7 puntos de promedio, que superó en su horario a "Los Simpson", 14.5, *mientras* ***a continuación "Gran Hermano", 21.5, venció a "Caiga quien caiga", 18.9, y "En síntesis", 8.8;*** *todos* ***los demás programas entre las 21/24 no llegaron a dos dígitos. Al mediodía, "Kachorra", 17.8, "El noticiero de Santo", 11.5, y los demás telenovelones de la tarde, "Máximo corazón", 12.9, "El inútil", 4.8, "Siete veces amada", 7.4, y "El clon", 12.3, y*** *"los dos de espectáculos",* ***"Rumores", 9.4,*** *e* ***"Intrusos", 5.5, y*** *"los dos magazines",* ***"Cotidiano", 7.1, y "Va por vos", 3.8, y*** *"la hora de las noticias" (19/20)* ***"Telenueve", 7.3, "Telefé", 6.9,*** *y* ***"América", 5.1,*** *y, a continuación,* ***"Telenoche", 17.7, "Gran Hermano", 11.6, "Indomables", 6.5,*** *y* ***"Sabrina", 6.4.*** *Los datos corresponden a la* ***encuestadora Ibope.***

***

Más de rating: consumido el 33% del mes que vivimos, *las posiciones* ***de los cinco canales de aire que se captan en Capital y Gran Buenos Aires, de apertura a cierrre de sus transmisiones,*** *también según la encuestadora Ibope,* ***ubicaron en primer lugar a "Telefé", 10.0 puntos de promedio, seguido por el 13, con 9.8. Tercero fue Canal 9, 6.3, cuarto "América", 5.0, y quinto*** *el siempre oficial* ***7, 1.5.***

***

Tal como primició esta sección, ***le fue ofrecido a Leonor Manso el reemplazo en Mar del Plata para los días sábados de Soledad Silveyra, en "Made in Lanús", pero la prestigiosa actriz rechazó*** *de plano* ***la oferta, asegurando que esa obra ya era*** *"algo cerrado en mi vida".* ***Se plantea entonces nuevo problema a "Gran Hermano 3", dado que doña "Solita"*** *(en caso de no llegar a una solución)* ***tendrá que abandonar la conducción los últimos cuatro programas del ciclo que,*** *como también informamos,* ***sería*** *"trasladado"* ***de martes a su día original*** *(el sábado a las 21),* ***ya que el actual horario lo*** *"necesitan"* ***para el telenovelón de Pablo Echarri.***

TIEMPO

MAXIMA
27°5 a las 14.35

MINIMA
17°4 a las 5.40

TEMPERATURAS HORARIAS

6 hs.	17° 9
7 hs.	18° 7
8 hs.	21° 8
9 hs.	23° 4
10 hs.	25° 1
11 hs.	25°
12 hs.	26°
13 hs.	24° 4
14 hs.	26° 5
15 hs.	26° 9
16 hs.	25° 1
17 hs.	24°
18 hs.	24° 8
19 hs.	23°
20 hs.	22°
21 hs.	21° 4
22 hs.	21° 2
23 hs.	20° 8

HUMEDAD MAXIMA: 97% a las 5.

INDICE MAXIMO DE CONTAMINACION AMBIENTAL: 4,1 partes por millón.

VALOR MAXIMO ACEPTABLE: 9 p.p.m.

PRONOSTICO PARA HOY

Cielo parcial a algo nublado. Cálido y húmedo. Vientos leves del sector Este. Mínima: 18°. Máxima: 29°.

PERSPECTIVAS PARA MAÑANA

Nubosidad variable. Cálido y húmedo. Vientos leves del sector Este.

"TOMESE" SU TIEMPO EN EL 5167-6768
(Servicio Meteorológico Nacional)

TELEVISION

6.50 (7) **EN AYUNAS** Compacto de noticias.
7.00 (7) **DESAYUNO** Periodístico. Víctor Hugo Morales.
10.00 (7) **LA SALUD DE NUESTROS HIJOS** Dr. Mario Socolinsky.
11.00 (7) **UPA EL ANIMO** Conducción: Raúl Portal.
11.30 (2) **MESA EN LA COCINA** Juan Carlos Mesa.
(9) **CHESPIRITO** Roberto Gómez Bolaños.
(11) **GRAN HERMANO 3** Reality show.
(13) **PIÑON FIJO ES MI NOMBRE** Programa para chicos.
12.00 (2) **AMERICA NOTICIAS DOS HORAS** Fernando Bravo, Denise Pessana.
(7) **CANAL 7-NOTICIAS** Informativo con G. Castaño y P. Dizán.
(9) **TELENUEVE** J.C. Pérez Loizeau y Claudio Rígoli.
(11) **TELEFE NOTICIAS** Jorge Jacobson y Paula Trápani.
(13) **MARIANA DE CASA** Magazine con Mariana Fabbiani.
13.00 (7) **RICOS Y SABROSOS** Magazine. Ana Acosta, Pablo Alarcón.
(9) **MEDIODIA CON MAURO** Periodístico. Mauro Viale.
(11) **KACHORRA** Teleteatro con N. Oreiro y P. Rago.
(13) **EL NOTICIERO DE SANTO** Santo Biasatti.
14.00 (2) **INTRUSOS EN EL ESPECTACULO** De espectáculos. Jorge Rial.
(7) **DIARIAMENTE** Magazine. María Belén Aramburu y Mario Caira.
(11) **MAXIMO CORAZON** Teleteatro. Gabriel Corrado.
(13) **GRANDIOSAS** Magazine.
14.30 (9) **RUMORES** Magazine de espectáculos.
15.00 (11) **LA NIÑERA** Comedia en serie.
(13) **EL INUTIL** Teleteatro colombiano.
16.00 (2) **VA POR VOS, PARA VOS** Guillermo Andino y Federica Pais.
(7) **CAMINOS DE TIZA** Programa educativo.
(9) **COTIDIANO** Magazine. Patricia Miccio.
(11) **SIETE VECES AMADA** Teleteatro. Cristina Umaña.
(13) **NOTICIAS DE NOVELA** Entretelones de novelas.
17.00 (7) **EL ANIMAX DE MORGADO** Dibujos animados.
(11) **MARU A LA TARDE** Magazine. Maru Botana.
(13) **LOCURAS DEL MUNDO** Lugares extraños del mundo.
18.00 (2) **ENTRE MORIA Y VOS** Talk show. Moria Casán.
(7) **TELEVISION REGIONAL** Productores regionales.
(9) **EL CHAVO** Roberto Gómez Bolaños.
(11) **LA BANDA DE CANTANIÑO** Musical: Florencia Peña.
(13) **SIEMPRE LISTOS 2002** Verónica Lozano y Horacio Cabak.
18.30 (11) **YO QUIERO SER FAMOSO POR UN DIA** Conducción: Deborah de Corral.
19.00 (2) **AMERICA INFORMA** Mónica Gutiérrez.
(7) **DEPORTIVO 7** Noticiero deportivo.
(9) **TELENUEVE** Mercedes Mártí y Claudio Rígoli.
(11) **TELEFE NOTICIAS A LAS 19** Cristina Pérez, Rodolfo Varilli.
(13) **EL CLON** Teleteatro brasileño.
20.00 (2) **INDOMABLES** Periodístico. Roberto Pettinato.
(7) **CULTURAS EN CONTACTO** "Wichi: del monte y del río".
(11) **GRAN HERMANO 3** Reality Show.
(13) **TELENOCHE** Informativo. Mónica Cahen D'Anvers y César Mascetti.
20.30 (7) **TELEVISION REGIONAL** Productores regionales.
(9) **SABRINA** Serie. Melisa Joan Hart.
21.00 (2) **LA INFORMACION** Periodístico. Luis Majul.
(7) **CANAL SIETE-NOTICIAS** Karina González, Pablo Vigna.
(9) **IMPLACABLES** Periodístico. Mauro Viale
(11) **CINE** "Legionario".
(13) **SON AMORES** Telecomedia.
22.00 (2) **TV REGISTRADA** Humorístico con Fabián Gianola y Claudio Morgado.
(7) **LOS CAPOS DEL TANGO** Hoy: Rubén Juárez.
(9) **EDICION CHICHE** Periodístico. Chiche Gelblung.
(13) **KAOS EN LA CIUDAD** Periodístico. Juan Castro.
23.00 (2) **DETRAS DE LAS NOTICIAS** Periodístico. Reynaldo Sietecase.
(7) **SIN PERMISO** Organizaciones No Gubernamentales.
(9) **DESPUES DE HORA** Periodístico. Antonio Laje.
(11) **GRAN HERMANO III-** Reality show.
23.30 (13) **EN SINTESIS** Santo Biasatti.
24.00 (7) **CANAL 7 NOTICIAS** Resumen informativo.
00.15 (7) **LA OTRA MITAD** Conducción: Jorge Gessi.

ATENCION SR. CANILLITA INFORMAMOS QUE PARA COMUNICARSE CON crónica POR CUALQUIER RECLAMO, CONSULTA, INQUIETUD, NOVEDAD, SUGERENCIA, ETC. CUENTA CON NUESTRA DIRECCION DE E-MAIL: vendedores@cronica.com.ar. FAX 4361-6591 y TELEFONO 4361-1001/51 INT. 330